

報告1

平成30年2月16日
企画課・財政課作成

平成30年秦野市議会第1回定例会提出議案等一覧表

No.	議案等番号	件名	担当課	説明
1	議案第1号	平成30年度秦野市一般会計予算を定めることについて	財政課	歳入歳出予算額 49,080,000千円 (対前年度伸び率 △5.0%)
2	議案第2号	平成30年度秦野市水道事業会計予算を定めることについて	経営総務課	歳入歳出予算額 3,392,000千円 (対前年度伸び率 △0.8%)
3	議案第3号	平成30年度秦野市公共下水道事業会計予算を定めることについて	経営総務課	歳入歳出予算額 5,852,000千円 (対前年度伸び率 3.4%)
4	議案第4号	平成30年度秦野市国民健康保険事業特別会計予算を定めることについて	国保年金課	歳入歳出予算額 18,247,000千円 (対前年度伸び率 △15.1%)
5	議案第5号	平成30年度秦野市介護保険事業特別会計予算を定めることについて	高齢介護課	歳入歳出予算額 11,512,000千円 (対前年度伸び率 0.3%)
6	議案第6号	平成30年度秦野市後期高齢者医療事業特別会計予算を定めることについて	国保年金課	歳入歳出予算額 2,086,000千円 (対前年度伸び率 3.6%)

No.	議案等番号	件名	担当課	説明
7	議案第7号	<p>条例制定 秦野市居宅介護支援事業の基本方針等に関する条例を制定することについて</p>	高齡介護課	<p>次により制定するもの (1) 介護保険法の一部改正により、本市において指定居宅介護支援及び基準該当居宅介護支援の事業者の基本方針、事業者の指定要件等を定める必要が生じたこと。 (2) 応益負担の観点から指定居宅介護支援事業者からの指定申請及び指定の更新申請の事務について、本市が徴収する手数料及びその額を定めること。 施行日 平成30年4月1日</p>
8	議案第8号	<p>条例一部改正 秦野市個人情報保護条例の一部を改正することについて</p>	文書法制課	<p>行政機関の保有する個人情報の保護に関する法律の一部改正により、個人情報保護の定義を明確化するとともに、特に配慮を要する個人情報として要配慮個人情報の取扱いを規定するため、改正するもの 施行日 平成30年4月1日</p>
9	議案第9号	<p>条例一部改正 秦野市職員の給与に関する条例の一部を改正することについて</p>	人事課	<p>国家公務員に準じて、本市職員の給料月額及び勤勉手当の支給率を引き上げるとともに、配偶者に係る扶養手当の月額を引き下げ、及び子に係る扶養手当の月額を引き上げるため、改正するもの 施行日 公布の日。ただし、扶養手当に係る部分は、平成30年4月1日（給料月額引上げは、平成29年4月1日から適用。平成29年12月の勤勉手当支給率については特例あり。）</p>
10	議案第10号	<p>条例一部改正 秦野市特別職職員の給与等に関する条例の一部を改正することについて</p>	人事課	<p>本市職員の勤勉手当の支給率の引上げに準じて、市長、副市長及び教育長の期末手当の支給率を引き上げるため、改正するもの 施行日 公布の日（平成29年12月の期末手当支給率について特例あり。）</p>
11	議案第11号	<p>条例一部改正 秦野市職員の退職手当に関する条例の一部を改正することについて</p>	人事課	<p>国家公務員に準じて、退職手当の基本額に係る調整率を引き下げるため、改正するもの 施行日 平成30年4月1日</p>
12	議案第12号	<p>条例一部改正 秦野市手数料条例の一部を改正することについて</p>	財政課 予防課	<p>地方公共団体の手数料の標準に関する政令の一部改正により、同令に基づき本市が定める危険物施設の設置許可申請等に係る手数料の額を引き上げるため、改正するもの 施行日 平成30年4月1日</p>

No.	議案等番号	件名	担当課	説明
13	議案第13号	<p>条例一部改正 秦野市立幼稚園入園料及び保育料徴収条例等の一部を改正することについて</p>	子育て支援課 保育こども園課 障害福祉課 教育総務課	子育て支援を拡充することを目的として、未婚のひとり親に対し、税法上の寡婦又は寡夫に係る非課税措置、所得控除及び調整控除を適用させるため、改正するもの 施行日 平成30年4月1日
14	議案第14号	<p>条例一部改正 秦野市立児童館条例の一部を改正することについて</p>	こども育成課	秦野市立千村児童館について、児童館機能を有する開放型自治会館の建設を予定している千村地区自治会連合会に対し、その土地を返還するに当たり、「公の施設」としての位置付けを廃止するため、改正するもの 施行日 規則で定める日
15	議案第15号	<p>条例一部改正 秦野市廃棄物の処理及び清掃に関する条例の一部を改正することについて</p>	環境資源対策課	現行の処理体制に即した一般廃棄物の処理手数料とするため、改正するもの 施行日 公布の日
16	議案第16号	<p>条例一部改正 秦野市国民健康保険条例等の一部を改正することについて</p>	国保年金課	持続可能な医療保険制度を構築するための国民健康保険法等の一部を改正する法律の施行に伴い、次のとおり改正するもの (1) 国民健康保険法施行令の一部改正により、被用者保険等保険者から選出する秦野市国民健康保険運営協議会の委員の定数を定めること。 (2) 地方税法の一部改正により、国民健康保険税を国民健康保険事業費納付金として神奈川県に納付するよう改めることに伴い、その課税額の規定を同法の改正内容に合わせるため改めること。 (3) 高齢者の医療の確保に関する法律の一部改正により、国民健康保険法の規定による住所地特例を適用していた者を、本市が後期高齢者医療保険料を徴収する者として追加すること。 施行日 平成30年4月1日
17	議案第17号	<p>条例一部改正 秦野市介護保険条例の一部を改正することについて</p>	高齢介護課	65歳以上の介護保険被保険者に係る保険料について、次の理由により改正するもの (1) 負担能力に応じた適切な賦課をするため、その所得等に応じた区分を12段階から13段階に改めたうえで、平成30年度から平成32年度までの保険料率を定めること。 (2) 介護保険法施行令の一部改正により、その段階の判定に関する基準について、合計所得金額から、租税特別措置法に規定される長期介護所得及び短期介護所得に係る特別控除額を控除した額を用いること。 施行日 平成30年4月1日

No.	議案等番号	件名	担当課	説明
18	議案第18号	<p>条例一部改正 秦野市介護保険に係る指定地域密着型サービス事業に関する条例の一部を改正することについて</p>	高齢介護課	<p>次の理由により改正するもの (1) 介護保険と障害福祉とのサービスを一体的に提供する共生型地域密着型通所介護の制度が創設されたことに伴い、その運営の基本方針を定めること。 (2) 介護保険法の一部改正により、条例で引用する同法の条項に移動が生じたこと。 施行日 平成30年4月1日</p>
19	議案第19号	<p>条例一部改正 秦野市指定介護予防支援等の事業に関する条例の一部を改正することについて</p>	高齢介護課	<p>次の理由により改正するもの (1) 指定介護予防支援等の事業の運営に関する基準の一部改正により、指定介護予防支援事業者が連携に努める相手方に指定特定相談支援事業者を追加すること。 (2) 条例の規定内容を明確に表すため、題名を改正すること。 (3) 字句の整理をすること。 施行日 平成30年4月1日</p>
20	議案第20号	<p>条例一部改正 秦野市地域高齢者支援センターの人員等に関する基準を定める条例の一部を改正することについて</p>	高齢介護課	<p>介護保険法施行規則の一部改正により、主任介護支援専門員の定義を改める必要が生じたため、改正するもの 施行日 公布の日</p>
21	議案第21号	<p>条例一部改正 秦野市駅前広場管理条例の一部を改正することについて</p>	建設管理課	<p>鶴巻温泉駅南口周辺整備事業により工事完了する鶴巻温泉駅南口広場を駅前広場として位置付けて管理するため、改正するもの 施行日 供用開始の日</p>
22	議案第22号	市道の廃止について	建設管理課	市道に係る路線番号の見直しに伴い、市道を廃止するもの
23	議案第23号	市道の認定について	建設管理課	市道に係る路線番号の見直しに伴い、市道を認定するもの

No.	議案等番号	件名	担当課	説明
24	議案第24号	平成29年度秦野市一般会計補正予算(第5号)を定めることについて	財政課	歳入歳出補正見込額 60,988千円 債務負担為(ゼロ市債)の設定 87,842千円
25	議案第25号	平成29年度秦野市水道事業会計補正予算(第1号)を定めることについて	経営総務課	債務負担為(ゼロ市債)の設定 57,800千円
26	議案第26号	平成29年度秦野市公共下水道事業会計補正予算(第3号)を定めることについて	経営総務課	債務負担為(ゼロ市債)の設定 26,280千円
27	議案第27号	平成29年度秦野市国民健康保険事業特別会計補正予算(第2号)を定めることについて	国保年金課	歳入歳出補正見込額 134,421千円 債務負担為の設定 13,151千円
28	議案第28号	平成29年度秦野市介護保険事業特別会計補正予算(第3号)を定めることについて	高齢介護課	歳入歳出補正見込額 △9,720千円
29	議案第29号	平成29年度秦野市後期高齢者医療事業特別会計補正予算(第1号)を定めることについて	国保年金課	歳入歳出補正見込額 △1,815千円

No.	議案等番号	件名	担当課	説明
30	報告第1号	専決処分の報告について	建設管理課	市道の管理瑕疵に係る損害賠償 賠償金額 71,056円 責任割合 70パーセント 専決処分日 平成29年12月25日
31	報告第2号	専決処分の報告について	環境資源対策課	施設の管理瑕疵に係る損害賠償 賠償金額 166,497円 責任割合 100パーセント 専決処分日 平成30年2月8日
32	報告第3号	専決処分の報告について	建築住宅課	秦野市市営住宅条例の一部改正 公営住宅法施行令の一部改正により、 条例で引用する同令の条項に移動が生 じたため、改正するもの 施行日 公布の日
33	報告第4号	専決処分の報告について	高齢介護課	秦野市介護保険に係る指定地域密着型介護予防サービス事業に関する条例の 一部改正 介護保険法の一部改正により、条例で引用する同法の条項に移動が生じた ため、改正するもの 施行日 平成30年4月1日

各会計別・当初予算一覧

(単位：千円)

区分	平成30年度	伸率	平成29年度	伸率	平成28年度	伸率	平成27年度	伸率	平成26年度	伸率	平成25年度	伸率	平成24年度	伸率
一般会計	49,080,000	△ 4.96	51,640,000	3.76	49,770,000	1.82	48,880,000	4.87	46,610,000	0.89	46,200,000	3.73	44,540,000	△ 2.17
水道事業	3,392,000	△ 0.82	3,420,000	8.64	3,148,000	△ 4.00	3,279,000	△ 2.24	3,354,000	7.12	3,131,000	△ 2.85	3,223,000	△ 0.31
公共下水道事業 業会計	5,852,000	3.45	5,657,000	△ 22.85	7,332,228	皆増	—	—	—	—	—	—	—	—
国民健康保険 事業	18,247,000	△ 15.10	21,492,000	0.90	21,300,000	△ 5.99	22,666,000	17.03	19,359,000	3.65	18,677,000	4.90	17,804,000	7.03
下水道事業	—	—	—	—	—	皆減	7,410,000	6.11	6,983,000	20.40	5,800,000	△ 19.83	7,235,000	△ 6.04
介護保険事業	11,512,000	0.32	11,475,000	3.39	11,099,000	3.08	10,767,000	0.79	10,683,000	8.47	9,849,000	5.54	9,332,000	5.36
後期高齢者医 療事業	2,086,000	3.63	2,013,000	2.65	1,961,000	10.98	1,767,000	6.64	1,657,000	9.66	1,511,000	4.06	1,452,000	9.42
合計	90,169,000	△ 5.78	95,697,000	1.15	94,610,228	△ 0.16	94,759,000	6.90	88,546,000	4.08	85,168,000	1.89	83,586,000	0.37

一般会計歳入の状況

款	平成30年度	平成29年度	比較増減	伸率(%)	構成比(%)	
					平成30年度	平成29年度
1 市 税	22,720,000	23,020,000	△ 300,000	△ 1.3	46.3	44.6
2 地 方 譲 与 税	324,000	305,000	19,000	6.2	0.7	0.6
3 利 子 割 交 付 金	24,000	25,000	△ 1,000	△ 4.0	0.1	0.0
4 配 当 割 交 付 金	119,000	147,000	△ 28,000	△ 19.0	0.2	0.3
5 株式会社等譲渡所得割交付金	144,000	90,000	54,000	60.0	0.3	0.2
6 地 方 消 費 税 交 付 金	2,700,000	2,740,000	△ 40,000	△ 1.5	5.5	5.3
7 ゴルフ場利用税交付金	82,000	79,000	3,000	3.8	0.2	0.2
8 自動車取得税交付金	195,000	130,000	65,000	50.0	0.4	0.2
9 地 方 特 例 交 付 金	136,000	118,000	18,000	15.3	0.3	0.2
10 地 方 交 付 税	2,310,000	2,250,000	60,000	2.7	4.7	4.4
11 交通安全対策特別交付金	20,453	20,627	△ 174	△ 0.8	0.0	0.0
12 分 担 金 及 び 負 担 金	636,660	531,197	105,463	19.9	1.3	1.0
13 使用料及び手数料	687,261	665,936	21,325	3.2	1.4	1.3
14 国 庫 支 出 金	8,534,422	8,343,726	190,696	2.3	17.4	16.2
15 県 支 出 金	3,841,249	3,723,860	117,389	3.2	7.8	7.2
16 財 産 収 入	468,426	451,073	17,353	3.8	0.9	0.9
17 寄 附 附 金	154,838	256,599	△ 101,761	△ 39.7	0.3	0.5
18 繰 入 金	862,888	2,643,547	△ 1,780,659	△ 67.4	1.8	5.1
19 繰 越 金	500,000	500,000	0	0.0	1.0	0.9
20 諸 収 入	924,603	1,019,935	△ 95,332	△ 9.3	1.9	2.0
21 市 債	3,695,200	4,579,500	△ 884,300	△ 19.3	7.5	8.9
歳 入 合 計	49,080,000	51,640,000	△ 2,560,000	△ 5.0	100.0	100.0

(単位:千円)

一般会計歳出(目的別)の状況

(単位:千円)

款	平成30年度	平成29年度	伸率(%)	構成比(%)	
				平成30年度	平成29年度
1 議会費	266,252	265,281	0.4	0.5	0.5
2 総務費	3,381,414	4,422,750	△ 23.5	6.9	8.6
3 民生費	21,751,730	21,090,420	3.1	44.3	40.8
4 衛生費	3,214,371	3,526,229	△ 8.8	6.6	6.8
5 農林費	302,863	271,486	11.6	0.6	0.5
6 商工費	867,120	797,358	8.7	1.8	1.6
7 土木費	4,665,739	6,284,023	△ 25.8	9.5	12.2
8 消防費	810,637	808,424	0.3	1.7	1.6
9 教育費	2,330,387	2,174,316	7.2	4.7	4.2
10 公債費	3,277,297	3,354,855	△ 2.3	6.7	6.5
11 予備費	50,000	50,000	0.0	0.1	0.1
職員給与費	8,162,190	8,594,858	△ 5.0	16.6	16.6
歳出合計	49,080,000	51,640,000	△ 5.0	100.0	100.0

一般会計歳出(性質別)の状況

(単位:千円)

区分	平成30年度	平成29年度	比較増減	伸率(%)	構成比(%)	
					平成30年度	平成29年度
消費的経費	人件費	9,424,075	△ 417,943	△ 4.2	19.2	19.1
	物件費	6,577,154	△ 407,314	△ 5.8	13.4	13.5
	維持補修費	337,319	27,647	8.9	0.7	0.6
	扶助費	14,384,352	811,900	6.0	29.3	26.3
	補助費等	4,901,276	2,888,654	2,012,622	69.7	10.0
小計	35,624,176	33,597,264	2,026,912	6.0	72.6	65.1
投資的経費	4,340,657	6,461,832	△ 2,121,175	△ 32.8	8.8	12.5
公債費	3,277,297	3,354,855	△ 77,558	△ 2.3	6.7	6.5
積立金	236,133	312,519	△ 76,386	△ 24.4	0.5	0.6
貸付金	339,000	300,000	39,000	13.0	0.7	0.6
繰出金	5,212,737	7,563,530	△ 2,350,793	△ 31.1	10.6	14.6
予備費	50,000	50,000	0	0.0	0.1	0.1
合計	49,080,000	51,640,000	△ 2,560,000	△ 5.0	100.0	100.0
義務的経費(再掲) 人件費・扶助費・公債費	27,085,724	26,769,325	316,399	1.2	55.2	51.9

平成29年度秦野市一般会計補正予算(第5号) 総括

平成30年2月13日財政課作成

歳入	(単位:千円)		
	補正前の額	補正額	計
13 使用料及び手数料	665,936	1,843	667,779
14 国庫支出金	8,940,584	△ 9,505	8,931,079
15 県支出金	3,794,482	△ 15,167	3,779,315
16 財産収入	451,073	11,395	462,468
17 寄附金	258,079	16,665	274,744
19 繰越金	560,988	111,622	672,610
20 諸収入	1,019,935	3,035	1,022,970
21 市債	4,607,800	△ 58,900	4,548,900
計	52,403,248	60,988	52,464,236

市営駐車場使用料 1,843	
障害者自立支援給付費等負担金(負担率1/2) 8,042、地域生活支援事業補助金(補助率1/2以内) 5,626、社会資本整備総合交付金(道路新設改良費 交付率4/10・5.5/10) △24,000、基礎年金等事務費委託金 828	
障害者自立支援給付費等負担金(負担率1/4) 4,021、地域生活支援事業費補助金(補助率1/4以内) 2,812、消防署西分署整備事業費補助金 △22,000	
市有地貸付収入 13,207、財政調整基金利子収入 △1,568、公共施設整備基金利子収入 △185、文化振興基金利子収入 △58、土地売却収入 △1	
一般寄附金 175、環境創出行為寄附金 △1、社会福祉費寄附金 14,577、観光費寄附金 1,880、文化活動推進費寄附金 34	
前年度繰越金 111,622	
元金収入 3,035	
国庫関連市道改良事業債 △26,700、消防署西分署整備事業債 △32,200	

歳出	(単位:千円)									
	補正前の額	補正額	計	補正額の財源内訳						一般財源
				国庫	県	地方債	寄附金	繰入金	その他	
1 議会費	348,391	1,265	349,656							1,265
2 総務費	7,057,420	101,229	7,158,649				16,665		13,238	71,326
3 民生費	23,138,638	13,921	23,152,559	14,495	6,833					△ 7,407
4 衛生費	4,098,545	944	4,099,489							944
5 農林費	445,972	415	446,387							415
6 商工費	934,130	262	934,392							262
7 土木費	7,274,655	△ 51,856	7,222,799	△ 24,000		△ 26,700				△ 1,156
8 消防費	2,423,452	△ 53,259	2,370,193		△ 22,000	△ 32,200				941
9 教育費	3,277,190	4,532	3,281,722							4,532
10 公債費	3,354,855	43,535	3,398,390						3,035	40,500
計	52,403,248	60,988	52,464,236	△ 9,505	△ 15,167	△ 58,900	16,665	0	16,273	111,622

補正予算の内容
1 歳入歳出予算補正

(単位：千円)

款	事業名	補正額	補正額の財源内訳					備考				
			国庫	県	地方債	寄附金	繰入金		その他	一般財源		
(歳出) 1 議会費 010 001	議員報酬及び手当等 【議会事務局】	1,265							1,265	1,265	本市議員の勤労手当の支給率の引き上げに伴い、本年第1回定例会において、議員期末手当の率について0.15引き上げるもの	
小計		1,265							1,265			
2 総務費 001 001	職員給与費 【人事課】	32,263								32,263	職員給与に関する条例の改正に伴い給料月額を増額するとともに、準定年退職者及び自己都合退職者の増員により、退職手当を増額するもの	
02 01 07 010 001	財政調整基金積立金 【資産経営課】	14,573				14,132				274	167	寄附金及び使用料を積み立てるもの
02 01 07 010 003	公共施設整備基金積立金 【資産経営課】	15,521				2,499				13,022	0	寄附金及び財産取入を積み立てるもの
02 01 12 020 001	文化振興基金積立金 【生涯学習文化振興課】	4,293				34				△ 58	4,317	前年度の寄附金積み残し及び今年度の寄附金を積み立てるもの
		1,012									1,012	平成28年度生活困窮者自立相談支援事業費等国庫負担金（負担率3/4）について、精算の結果、返納金が生じたもの
02 01 18 040 001	国庫支出金等返納金 【生活福祉課】	32,571									32,571	平成28年度生活保護費負担金（負担率3/4）について、精算の結果、返納金が生じたもの
		996									996	平成28年度生活困窮者自立相談支援事業費等補助金（補助率1/2ほか）について、精算の結果、返納金が生じたもの
小計		101,299				16,665				13,238	71,326	

款	事業名	補正額	補正額の財源内訳						備考	
			国庫	県	地方債	寄附金	繰入金	その他		一般財源
3 民生費 001 001	職員給与費 【人事課】	2,621	828						1,793	職員給与に関する条例の改正に伴う給料月額額の増額によるもの
03 01 01 080 001	国民健康保険事業特別会計繰出金 【国保年金課】	△ 11,182							△ 11,182	職員給与に関する条例の改正に伴う給料月額額の増額及び職員の人事異動等に伴う減額により、国民健康保険事業特別会計の職員給与費に変更が生じたことにより、一般会計繰出金を減額するもの
03 01 01 090 001	介護保険事業特別会計繰出金 【高齢介護課】	△ 9,720							△ 9,720	職員給与に関する条例の改正に伴う給料月額額の増額及び職員の人事異動等に伴う減額により、介護保険事業特別会計の職員給与費に変更が生じたことにより、一般会計繰出金を減額するもの
03 01 01 100 001	後期高齢者医療事業特別会計繰出金 【国保年金課】	△ 2,635							△ 2,635	職員給与に関する条例の改正に伴う給料月額額の増額及び職員の人事異動等に伴う減額により、後期高齢者医療事業特別会計の職員給与費に変更が生じたことにより、一般会計繰出金を減額するもの
03 01 02 020 001	介護給付・訓練等給付費事業費 【障害福祉課】	16,064	8,042	4,021					4,021	介護給付・訓練等給付費事業費について、当初の見込みを上回る利用があったため、当初予算額に不足が生じるもの
03 01 02 030 007	日中一時支援事業費 【障害福祉課】	18,753	5,625	2,812					10,316	日中一時支援事業費について、当初の見込みを上回る利用があったため、当初予算額に不足が生じるもの
	小計	13,821	14,495	6,833					△ 7,407	
4 衛生費 001 001	職員給与費 【人事課】	944							944	職員給与に関する条例の改正に伴う給料月額額の増額によるもの
	小計	944							944	

款	事業名	補正額	補正額の財源内訳					備 考		
			国庫	県	地方債	寄附金	繰入金		その他	一般財源
5 農林費 001 001	職員給与費 【人事課】	415							415	職員給与に関する条例の改正に伴う給料月額額の増額によるもの
	小 計	415							415	
6 商工費 001 001	職員給与費 【人事課】	262							262	職員給与に関する条例の改正に伴う給料月額額の増額によるもの
	小 計	262							262	
7 土木費 001 001	職員給与費 【人事課】	1,744							1,744	職員給与に関する条例の改正に伴う給料月額額の増額によるもの
07.02.03 020 001	国庫関連市道改良事業費 【建設管理課】	△ 53,600	△ 24,000		△ 26,700				△ 2,900	桑野駅北口ペデスクリアード整備の継続費の一部について、今年度の国庫補助金が要望額よりも減額となったことに伴い、単独費に振替えて実施することとなる事業費があるため、平成30年度の国庫補助金の要望額に含め、新たな特定財源が確保できるよう、事業の進捗等を精査し、年度間での事業量の調整をした結果、平成29年度分の事業費が当初計画より減少することから、減額補正するもの
	小 計	△ 51,856	△ 24,000		△ 26,700				△ 1,156	
8 消防費 001 001	職員給与費 【人事課】	11,738							11,738	職員給与に関する条例の改正に伴い給料月額を増額するとともに、自己都合退職者の増員により、退職手当を増額するもの
08.01.03 060 001	消防費西分署整備事業費 【消防総務課】	△ 64,997		△ 22,000	△ 32,200				△ 10,797	消防費西分署整備の継続費について、平成29年度の支出額が確定し、今後の工程等について精査したこと及び建築住宅課が対応している施工管理を業務の複雑・高度化に伴って民間業者への委託に変更することにより、年割額の内訳改更及び総額を増額する補正の必要が生じたため、それに伴い平成29年度予算を減額補正するもの
	小 計	△ 53,259		△ 22,000	△ 32,200				941	

款	事業名	補正額	補正額の財源内訳						備考	
			国庫	県	地方債	寄附金	繰入金	その他		一般財源
9 教育費 001 001	職員給与費 【人事課】	4,532						4,532	4,532	職員給与に関する条例の改正に伴い給料月額を増額するとともに、自己都合退職者の増員により、退職手当を増額するもの
	小計	4,532						4,532		
10 公債費 10 01 01 010 001	市債償還元金 【財政課】	43,535						3,035	40,500	残りの耐震修繕工事について、委託先における入札不調等により、事業の完了が早いため、契約を解除することに伴い、前払金に対して借り入れた市債の繰上償還を行うもの。 また、住宅新築資金等貸付金について、貸付者からの繰上償還に伴い、貸付金の財源として借り入れた市債の繰上償還を行うもの。
	小計	43,535						3,035	40,500	
	歳出合計	60,988	△ 9,505	△ 15,167	△ 98,900	16,665	0	16,273	111,622	
(歳入) 19 繰越金 19 01 01 01 01	前年度繰越金	111,622								
	一般財源分歳入合計	111,622								

2 継続費(変更)

款	項	事業名	補正前		補正後			
			総額	年度	総額	年度		
7 土木費	2 道路橋りょう費	国庫関連市道改良事業費	653,000千円	28	653,000千円	28	330,000千円	
				29		253,000千円	29	199,400千円
				30		70,000千円	30	123,600千円
8 消防費	1 消防費	消防器西分署整備事業費	511,920千円	29	524,820千円	29	139,771千円	
				30		102,384千円	30	156,739千円
				31		204,768千円	31	228,310千円

3 繰越明許費

款	項	事業名	金額	繰越説明
2 総務費	1 総務管理費	桑野駅北口地区公共床取得費	128,000千円	市の行政サービス窓口及び認可保育所を開設するボレストア一桑野の完成引渡し、接統を予定しているベテストリアンテナツキ延伸工事との調整に時間を要し、当初予定していた平成30年3月から同年5月となったことにより、公共床取得の年度内執行が見込めないため
4 衛生費	3 清掃費	公衆トイレ維持管理費	19,380千円	鶴巻温泉駅南口公衆トイレ新築工事について、鶴巻温泉駅南口周辺整備事業などの他の事業との調整に時間を要し、年度内での完成が見込めないため
7 土木費	2 道路橋りょう費	国庫関連通学路整備工事費	57,800千円	買収予定地について、相続発生による相続手続き等に時間を要することとなり、年度内での用地取得及び物件補償の年度内執行が見込めないため
		橋りょう長寿命化・耐震化事業費	61,500千円	冠葉大橋の修繕耐震補強工事について、施工方法の調整、人員確保及び施工場所変更に伴う河川管理者との協議に時間を要したことから、年度内での完成が見込めないため
4 都市計画費	新設改良事業費	橋りょう新設改良事業費	46,160千円	矢ヶ瀬橋の架け替え工事について、作業のための車両進入路の仮設幅及び作業ヤードの確保に伴う用地取得のための地権者等との調整に時間を要したことから、年度内での完成が見込めないため
		まちづくり推進経費	8,900千円	ボレストア一桑野の完成に伴う大森ハイツマンション建設組合への補助について、接統を予定しているベテストリアンテナツキ延伸工事との調整に時間を要し、年度内執行が見込めないため
		鶴巻温泉駅南口周辺整備事業費	88,800千円	駅前広場整備工事について、小田急電線による駅舎施設整備事業などの他事業との調整に時間を要し、年度内での完成が見込めないため

4 債務負担行為補正 (追加)

事項	期間	限度額
市有地分筆測量委託費	平成29年度 から 平成30年度	2,500千円
桑野駅連絡所新事務室内装工事費	平成29年度 から 平成30年度	10,170千円
市道舗装費	平成29年度 から 平成30年度	30,440千円
市道改良事業費	平成29年度 から 平成30年度	23,500千円
河川改修事業費	平成29年度 から 平成30年度	10,000千円
鶴巻温泉駅南口周辺整備事業費	平成29年度 から 平成30年度	11,232千円

5 地方債補正 (変更)

起債の目的	限度額	
	補正前	補正後
(土木債) 道路橋りょう整備事業費	554,500千円	527,800千円
(消防債) 消防施設整備事業費	334,900千円	302,700千円

他会計

水道事業会計補正予算(第1号)	債務負担行為(ゼロ市債)の設定	57,800千円
-----------------	-----------------	----------

公共下水道事業会計補正予算(第3号)	債務負担行為(ゼロ市債)の設定	26,280千円
--------------------	-----------------	----------

国民健康保険事業特別会計補正予算(第2号)	職員給与費	△ 11,182千円
	療養給付費支払準備基金積立金	1千円
	一般被保険者保険税過誤納還付金	1,630千円
	国県支出金等返納金	143,972千円
	債務負担行為の設定	13,151千円

介護保険事業特別会計補正予算(第3号)	職員給与費	△ 9,720千円
---------------------	-------	-----------

後期高齢者医療事業特別会計補正予算(第1号)	職員給与費	△ 2,635千円
	一日人間ドック事業費	820千円

議案第27号 平成29年度秦野市国民健康保険事業特別会計補正予算(第2号) 総括

1 歳入

単位：千円

款・項・目	補正前の額	補正額	計
7 財産収入	1	1	2
1 財産運用収入	1	1	2
1 利子及び配当金	1	1	2
8 繰入金	2,116,120	△ 11,182	2,104,938
1 他会計繰入金	2,116,120	△ 11,182	2,104,938
1 一般会計繰入金	2,116,120	△ 11,182	2,104,938
9 繰越金	21,879	145,602	167,481
1 繰越金	21,879	145,602	167,481
1 繰越金	21,879	145,602	167,481
歳入合計	21,513,878	134,421	21,648,299

2 歳出

単位：千円

款・項・目	補正前の額	補正額	計	補正額の財源内訳		
				国庫支出金	地方債	その他
1 総務費	380,926	△ 11,182	369,744			△ 11,182
1 総務管理費	294,754	△ 11,182	283,572			△ 11,182
1 一般管理費	293,804	△ 11,182	282,622			△ 11,182
9 基金積立金	1	1	2			1
1 基金積立金	1	1	2			1
1 療養給付費支払準備基金積立金	1	1	2			1
11 諸支出金	17,017	145,602	162,619			145,602
1 償還金及び選付加算金	17,017	145,602	162,619			145,602
1 一般被保険者保険税還付金	16,326	1,630	17,956			1,630
5 国庫支出金返納金	1	143,972	143,973			143,972
歳出合計	21,513,878	134,421	21,648,299			134,420

3 補正理由

(1) 平成29年度総務費について、職員の人件異動等により、給料及び職員手当、共済費を減額し、その財源である一般会計繰入金を減額するもの。(△11,182千円)

(2) 平成29年度国民健康保険療養給付費支払準備基金について、利子収入が発生したため、その金額を同基金に積立て、その財源である療養給付費支払準備基金利子収入を増額するもの。(1千円)

(3) 平成29年度一般被保険者保険税還付金について、還付額が予算額を上回ったため増額し、その財源として繰越金を増額するもの。(1,630千円)

(4) 平成28年度療養給付費等負担金実績報告に伴い、過大交付額が発生したため、国庫支出金返納金として返還するものであり、不足額が生じるため、増額し、その財源として繰越金を増額するもの。(143,886千円)

(5) 平成28年度国民健康保険特定健康診査等負担金実績報告に伴い、過大交付額が発生したため、国庫支出金返納金として返還するものであり、不足額が生じるため、増額し、その財源として繰越金を増額するもの。(116千円)

議案第28号 平成29年度秦野市介護保険事業特別会計補正予算(第3号) 総括

1 歳入歳出予算補正

(1) 歳入

款・項・目・事業		補正前の額	補正額	計
7	繰入金	1,836,192	△ 9,720	1,826,472
1	一般会計繰入金	1,721,462	△ 9,720	1,711,742
4	その他一般会計繰入金	291,018	△ 9,720	281,298
01	職員給与等繰入金	179,549	△ 9,720	169,829
	歳入合計	11,734,599	△ 9,720	11,724,879

単位：千円

(2) 歳出

款・項・目・事業	補正前の額	補正額	計	補正額の財源内訳		
				国県支出金	地方債	その他
1 総務費	297,610	△ 9,720	287,890			△ 9,720
1 総務管理費	173,306	△ 9,720	163,586			△ 9,720
1 一般管理費	173,306	△ 9,720	163,586			△ 9,720
0000 職員給与費	109,042	△ 9,720	99,322			△ 9,720
歳出合計	11,734,599	△ 9,720	11,724,879			

単位：千円

3 補正理由

- (1) 介護保険災害臨時特例交付金の交付に伴い、歳入科目を新設するもの。
- (2) 平成29年人事院勧告に伴う給与改定
- (3) 人事異動に伴う職員給与費の減額

議案第29号 平成29年度秦野市後期高齢者医療事業特別会計補正予算(第1号) 総括

1 歳入

単位：千円

款・項・目	補正前の額	補正額	計
2 繰入金	355,955	△ 2,635	353,320
1 他会計繰入金	355,955	△ 2,635	353,320
1 一般会計繰入金	355,955	△ 2,635	353,320
3 繰越金	40,000	615	40,615
1 繰越金	40,000	615	40,615
1 繰越金	40,000	615	40,615
4 諸収入	13,578	205	13,783
4 雑入	9,776	205	9,981
1 雑入	9,776	205	9,981
歳入合計	2,013,000	△ 1,815	2,011,185

2 歳出

単位：千円

款・項・目	補正前の額	補正額	計	補正額の財源内訳		
				国県支出金	地方債	その他
1 総務費	74,067	△ 2,635	71,432			△ 2,635
1 総務管理費	59,938	△ 2,635	57,303			△ 2,635
1 一般管理費	59,938	△ 2,635	57,303			△ 2,635
3 保健事業費	15,208	820	16,028		205	615
1 保健事業費	15,208	820	16,028		205	615
1 保健衛生普及費	15,208	820	16,028		205	615
歳出合計	2,013,000	△ 1,815	2,011,185		205	△ 2,020

3 補正理由

- (1) 総務費における給料、職員手当等及び共済費が職員の異動等により予算額を下回り、その財源である一般会計繰入金を減額するもの。
- (2) 人間ドック受検者の増加により保健衛生普及費に不足が見込まれるため予算額を増額し、その財源として繰越金及び後期高齢者医療制度特別対策補助金を充てるもの。

部長会議付議事案書（報告）

(平成30年2月16日)

提案課名 観光課

報告者名 杉田佳一

事案名	鶴巻温泉駅～大山ケーブル間バス実証運行の実施状況等について	有 資料 無
提案趣旨	平成29年11月3日から平成30年2月4日まで実施した、鶴巻温泉駅と大山ケーブルとを結ぶバスの実証運行の利用者数について、報告するものです。	
概要	<p>本市の重要な観光資源である鶴巻温泉と、本市、伊勢原市及び厚木市が国際観光地としての実現を目指している大山との交通アクセスの円滑化を図ることで、潜在的な観光客需要を掘り起こし、鶴巻温泉周辺地域の観光振興とまちの賑わいを創出することを目的として、地方創生推進交付金の対象事業として実施しました。</p> <p>バスの運行は、神奈川中央交通西株式会社が行い、鶴巻温泉駅発2便、大山ケーブル発8便、合計10便を土・日・祝日限定で平成30年2月4日までの合計30日間運行しました。</p>	
経過	<p>平成28年11月～ アンケート・ヒアリングによる需要調査実施</p> <p>平成29年 2月17日 第1回観光地交流活性化協議会発足（H29.10まで4回開催）</p> <p>平成29年 4月27日 鶴巻温泉観光客受入環境検討会発足（H29.9まで4回開催）</p> <p>平成29年11月 3日 鶴巻温泉駅～大山ケーブル間バス実証運行開始</p> <p>平成30年 2月 4日 実証運行終了</p>	
今後の進め方	<ol style="list-style-type: none"> 利用者アンケートの集計、分析 鶴巻温泉観光客受入環境検討会の実施（平成30年2月20日） 地元商店街へのアンケート調査の実施（平成30年3月上旬まで） 観光地交流活性化協議会で実施状況の報告（平成30年3月28日） 本格運行計画の立案、見極め（地方創生推進交付金事業：平成30年度まで） <p>実証運行の実績を踏まえ、需要動向、関係者間との調整を行うとともに、関係者間の役割分担を検討し、来年度以降、本格運行実施に向けた協議を行います。</p>	

便別の合計乗車人数及び1便当たりの乗車人数

資料1

調査日	天候	鶴巻温泉駅発		大山ケーブル発								合計	日別 1便当たり	
		1便目 (9:00)	2便目 (10:50)	1便目 (9:50)	2便目 (11:40)	3便目 (13:10)	4便目 (14:20)	5便目 (15:00)	6便目 (15:40)	7便目 (16:10)	8便目 (17:30)			
11月	11/3 (祝)	晴れ	18	31	3	13	15	19	31	20	18	39	207	20.7
	11/4 (土)	晴れ	25	9	2	6	16	32	22	31	47	13	203	20.3
	11/5 (日)	晴れ	20	15	1	0	18	47	27	31	9	12	180	18.0
	11/11 (土)	曇り (天気予報: 朝小雨)	17	10	0	8	12	16	10	32	18	19	142	14.2
	11/12 (日)	晴れ	17	26	1	7	28	36	20	39	42	31	247	24.7
	11/18 (土)	曇り時々雨 (天気予報: 午後雨)	5	3	1	5	19	6	0	3	0	3	45	4.5
	11/19 (日)	晴れ	34	20	0	9	30	37	37	50	26	25	268	26.8
	11/23 (祝)	午前雨、午後曇り	2	3	2	0	4	11	16	16	1	19	74	7.4
	11/25 (土)	晴れ	25	27	0	20	23	52	50	35	26	28	286	28.6
	11/26 (日)	晴れ	53	27	0	16	40	46	50	39	16	18	305	30.5
	合計	216	171	10	84	205	302	263	296	203	207	1957	195.7	
	1便当たり	21.6	17.1	1	8.4	20.5	30.2	26.3	29.6	20.3	20.7	195.7	19.6	
12月	12/2 (土)	晴れ	11	7	0	3	22	18	24	27	11	7	130	13.0
	12/3 (日)	晴れ	9	26	1	5	9	39	19	16	25	5	154	15.4
	12/9 (土)	晴れ	6	8	0	3	11	12	25	11	17	4	97	9.7
	12/10 (日)	晴れ	10	1	1	1	14	9	24	23	13	2	98	9.8
	12/16 (土)	晴れ	1	1	1	4	10	8	14	0	0	4	43	4.3
	12/17 (日)	晴れ	10	8	0	5	8	13	3	16	11	7	81	8.1
	12/23 (土)	晴れ	8	0	1	2	1	9	22	7	20	0	70	7.0
	12/24 (日)	晴れ	4	1	0	0	4	5	7	3	4	0	28	2.8
	12/30 (土)	晴れ	10	1	0	0	9	7	5	16	10	5	63	6.3
		合計	69	53	4	23	88	120	143	119	111	34	764	76.4
	1便当たり	7.7	5.9	0.4	2.6	9.8	13.3	15.9	13.2	12.3	3.8	84.9	8.5	
1月	1/6 (土)	晴れ	11	6	0	9	15	16	22	12	16	5	112	11.2
	1/7 (日)	晴れ	10	22	0	9	24	45	52	24	24	28	238	23.8
	1/8 (祝)	曇り時々雨	6	4	3	4	0	19	3	7	1	1	48	4.8
	1/13 (土)	晴れ	4	5	0	2	16	10	21	20	10	4	92	9.2
	1/14 (日)	晴れ	9	3	0	8	13	14	17	42	23	5	134	13.4
	1/20 (土)	晴れ	1	4	1	1	3	25	4	25	4	5	73	7.3
	1/21 (日)	晴れ	10	4	2	6	8	16	10	5	18	4	83	8.3
	1/27 (土)	晴れ	2	1	1	0	1	10	0	4	10	14	43	4.3
	1/28 (日)	晴れ	10	5	0	4	4	3	6	4	3	1	40	4.0
		合計	63	54	7	43	84	158	135	143	109	67	863	86.3
	1便当たり	7.0	6.0	0.8	4.8	9.3	17.6	15.0	15.9	12.1	7.4	95.9	9.6	
2月	2/3 (土)	晴れ	6	2	0	1	9	9	5	12	8	4	56	5.6
	2/4 (日)	晴れ	9	7	0	7	8	4	5	2	9	2	53	5.3
		合計	15	9	0	8	17	13	10	14	17	6	109	10.9
		1便当たり	1.7	1.0	0.0	0.9	1.9	1.4	1.1	1.6	1.9	0.7	12.1	1.2
合計	合計	363	287	21	158	394	593	551	572	440	314	3,693	369.3	
	1便当たり	12.1	9.6	0.7	5.3	13.1	19.8	18.4	19.1	14.7	10.5	123.1	12.3	
		午前便	650	10.8	午前便	179	3.0	午後便	2,864	15.9				
							3,043							
							12.7							

鶴巻温泉駅～大山ケーブル間バス実証運行利用者数について

平成29年11月3日～平成30年2月4日まで

1 日別乗車人数（鶴巻温泉駅発2便、大山ケーブル発8便）

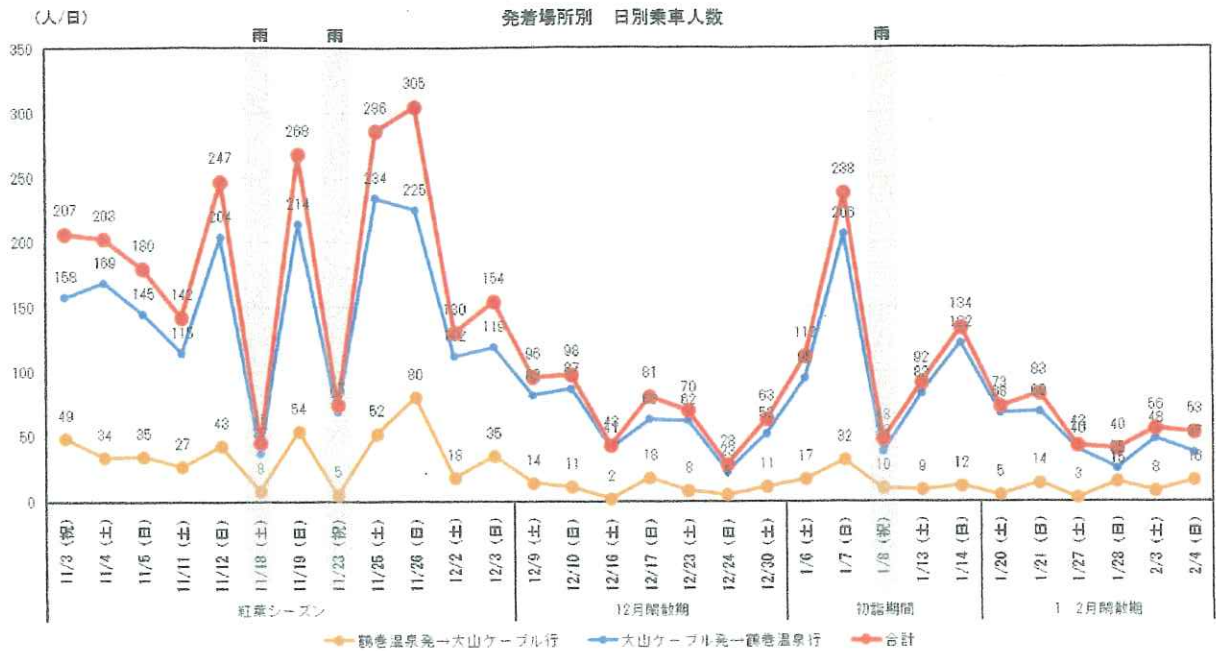

2 便別乗車人数平均（1日当たり）

便別乗車人数

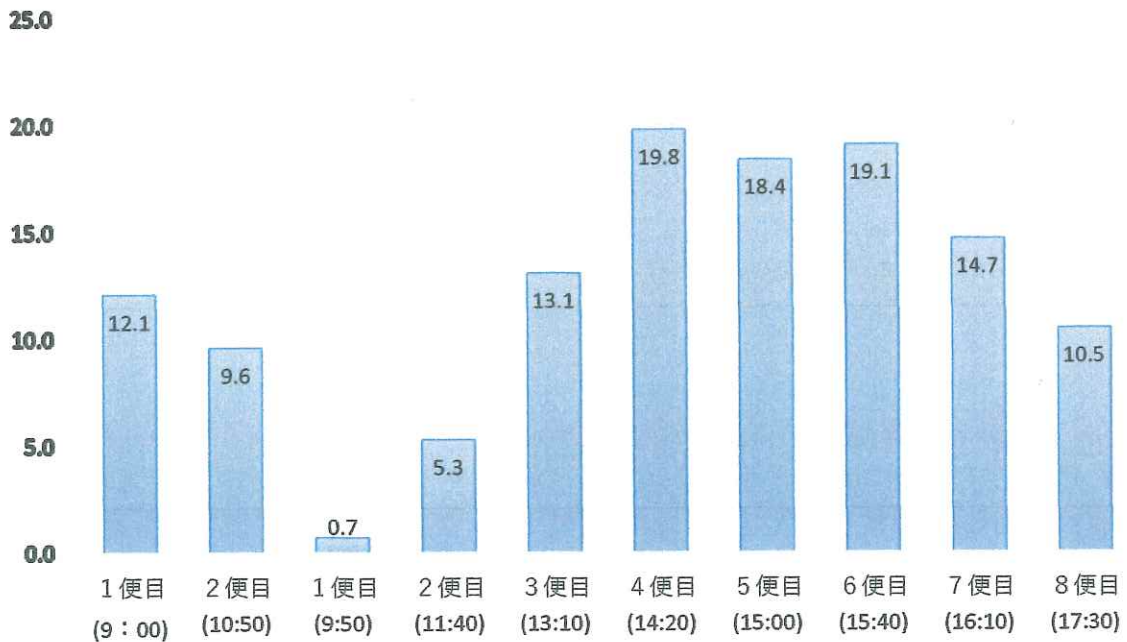

鶴巻温泉駅発

大山ケーブル発