

広報はだのを
スマートフォンへ
配信します。

マチイロ



広報
はだの

12/1

平成28年(2016年)

No.1160

主な内容

- ◇「イルミネーション」特集(1~3面)
- ◇「高齢者の交通安全」特集(4・5面)
- ◇入賞おめでとう 秦野市展(6面)
- ◇市の職員数・給与など(7面)
- ◇はだの丹沢水無川マラソン大会(8面)

毎月2回(1日・15日)発行

編集・発行 秦野市 市長公室広報課 〒257-8501 秦野市桜町一丁目3番2号 代表 ☎0463(82)5111 FAX 0463(82)9792 <http://www.city.hadano.kanagawa.jp>

ココロ、
きらめく。

クリスマスシーズンの幕開け。
まばゆいイルミネーションが、まちを包む。
美しい光が、さまざまな人の心を照らし出す。
その光にも、きつと誰かの想いが込められている。
心と心が、交差する。
みんながもっと、笑顔になれる。
そんなすてきな輝きを、探しに行こう。

3面まで「イルミネーション特集」

まほろば大橋のライトアップ「みなせ富士」

もっと知ってほしい 秦野の名所の魅力



風の吊り橋ライトアップ & クリスマスイルミネーション

とき 12月17日(土)~25日(日) 日没~午後8時 ※ライトアップは31日(土)まで
ところ 県立秦野戸川公園

ここに注目

まち明かりの少ない山の麓に輝きが映えます。巨大な風の吊り橋は、下から見上げるなど、見る角度を変えると一味違った光景が楽しめます。

問い合わせ 県立秦野戸川公園 ☎(87)9020

地域の個性と絆を感じてほしい



大道イルミネーションフェスティバル

とき 12月3日(土)~25日(日) 午後5時~8時 ※3日のイベント 正午~ 模擬店など 午後1時~ プラスバンドの演奏など 4時45分~ 点灯式 ※荒天中止
ところ さかえちよう公園(栄町9-14)

ここに注目

市内の障害者施設や地元の商店会、自治会が協力して制作した個性あふれるオブジェは必見。

問い合わせ 障害福祉課 ☎(82)7616

大学を、もっと身近にしたい



東海大学クリスマスイルミネーション

とき 12月25日(日)まで 午後4時半~8時
ところ 東海大学湘南キャンパス (平塚市北金目4-1-1)

ここに注目

毎年学生が企画している一大イベント。今年のテーマ「ありがとう」にちなみ、新たにハートのメッセージカードを募集するほか、サンタクロースのイルミネーションエリアを新設。

問い合わせ 東海大学 ☎(58)1211

Hadano Warm Light

寒空の下だって
思わず気持ちうが
ほっこりする。
身近にある、
そんな光を、ご紹介。



まちの輝きもイルミネーションのよう(弘法山から望む夜景)

みんなの日常を「特別」に



まちには「守る光」も輝く

市民の皆さんが暗い道でも安心して歩けるように、昨年1月に県内の市で初めて、まちの全ての防犯灯をLED照明に付け替えました。

ここに注目

遠くまで明るく照らすことができるほか、「省エネ」「長寿命」「エコ」と、従来の蛍光灯に比べて、さまざまな点が優れています。

問い合わせ 暮らし安全課 ☎(82)9625

もっと元気な商店街を目指して



まほろば大橋ライトアップ「みなせ富士」

とき 12月25日(日)まで 午後5時~9時
ところ まほろば大橋(秦野駅北口すぐ)

ここに注目

橋の中央から見上げれば、鮮やかなブルーの光に包まれます。駅近で気軽に見られるのも魅力。川沿いに少し離れば、静かな水面に反射した「輝く逆さ富士」が見られるかも。

問い合わせ 観光課 ☎(82)9648



柳町商店会 渋沢駅北口イルミネーション

とき 12月31日(土)まで 午後5時~翌日午前0時
ところ 渋沢駅北口ロータリー

ここに注目

地元商店会が昨年より実施している新たなスポット。丹沢の山並みをイメージしたグリーンを中心に、昨年よりも電飾が増えています。

問い合わせ 産業政策課 ☎(82)9646



①寺山の工場にて。複雑にくり抜かれた芸術的な竹のキャンドルが、所狭しと飾られている。
②竹のアーチとイルミネーションのコラボ。吸い込まれるような立体感が見る人を魅了する。
③市民の日のピースキャンドルナイトの会場中心にたたずむオブジェも、毎年制作。



「さあ、秦野竹取物語の幕開けだ。」



関口 修さん (40歳・BAMBOO PROJECT JAPAN代表)

「竹で、光のアートを作ろう」
人づてに持ち主を巡り、市内3カ所の竹林で、切り出しの許可を得た。「こちらも助かるよ。ありがとう」人に感謝されるアート。それがなんだか気恥ずかしく、新鮮だった。決意は固まった。これまで塗装業一本だった自分の会社に、環境事業を加えた。名は、「バンブープロジェクトジャパン」。竹で地元の名を世界に広めたいという願いを込めた。冒頭の出会いから、1年後のことだった。まずは、つてのあった音楽イベントを中心に依頼を受けた。自分たちで竹を切り、トラックで全国各地の会場へ運び、現地で作品を作る。その繰り返し。大きなオブジェは、素材の特性を生かし、曲線美にこだわった。細く切り出し、空中で大胆なラインを描き、それらを交差させていく。元々アートと無縁の自分たちは、持ち前の感性に頼るしかない。素材のしなり具合を見極め、デザインは作りながら考える。最後に照明を当てるときは、命を吹き込む感覚。宇宙のように空間が広がり、会場の雰囲気にも溶け込む瞬間がたまらない。



①今年の大道路イルミネーションフェスティバルに展示する作品と共に。個性光る作品に思わず笑顔。
②昨年のペットボトルツリー(NPO法人ちっちゃな星の会制作)。エコに対する思いも込めて。
③会場となるさかえちよう公園。恒例のツリーやアーチも並び、多くの人でにぎわう。



「絆を継ぐ輝きが、ここにある。」



越光 森茂さん (62歳・市障害者事業推進センター事務局長)

「今年も、もうそんな時期だねえ」
ああ、ようやく地域の恒例になってきた。寒さよりも感動で身震いする瞬間だ。だが、身近な存在になったからこそトラブルも付き物。時には、夜に若者が集まって騒いだり、作品が壊されたりしたこともあった。それでもこうして続けられているのは、まさに地域住民の理解に他ならない。
ここは、観光スポットではない。このイベントを続けることが、地域と障害者との絆のだと信じている。

「ツリー電源で自ら発光」
「廃材を使ったペットボトルツリー」。「光とイラストのコラボレーション」。イベントに華を添えるこれらのイルミネーションに、共通のテーマはない。強いていうなら、楽しんで作る。ただそれだけだ。「光だけの作品じゃないから、日中にも来てみたいね」
そう口にする人も多い。手作りならではの温もりが、この公園に人を集める。開園当初から始まった大道路イルミネーションフェスティバルは、今年で7回目。昨年は市内の障害者施設を含む14事業所が、商店会や自治会と共に作品を展示した。少しずつでも、参加団体が増えているのがうれしい限り。作品の仕上がりも、個性を売りに毎年工夫を凝らしているのが見てとれる。中には、全く新しいオブジェに作り変えるところもある。回を重ねる度にイベントが成長していくような感覚。それを味わうのが、主催者ならではの楽しみだ。障害者の活動をこうした形で多くの人の目に触れてもらう機会は、決して多くない。「就労支援だけでいいのかわ」。「交流し、理解し合うには何が必要なのかわ」。それらを自問自答している。自分や地域も、このイベントで成長しているのかもしれない。
会場の準備は、半月以上前から始まる。それほど広くはないが、全体の装飾は一苦労。商店会の人たちは、仕事の合間を縫って夜遅くに集まり、協力してくれる。施設の屋上でせわしげに電飾を張り巡らせる私たちを見上げて、道行く人が声をかける。
「今年も、もうそんな時期だねえ」
ああ、ようやく地域の恒例になってきた。寒さよりも感動で身震いする瞬間だ。だが、身近な存在になったからこそトラブルも付き物。時には、夜に若者が集まって騒いだり、作品が壊されたりしたこともあった。それでもこうして続けられているのは、まさに地域住民の理解に他ならない。
ここは、観光スポットではない。このイベントを続けることが、地域と障害者との絆のだと信じている。

あなた大切な人を守るために

え続けているのが高齢者の交通事故。被害者にもなる一方、全国で高齢者の運転による加害者としての側面も問題視されている。今一度、交通安全について見つめ直してみよう。

問い合わせ 暮らし安全課 ☎(82)9625

のために

加害者にならないために

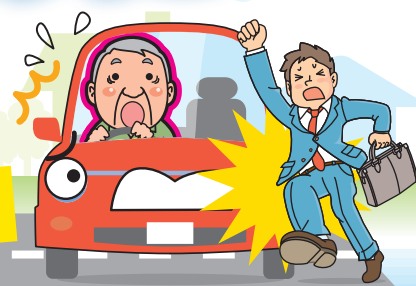

もに徐々に身体機能が低下

に、別の車に気を取られて事故に遭うケース。

が青の内に渡りきれぬつもりが横断途中になってしまい、事故に遭うケースもあります。

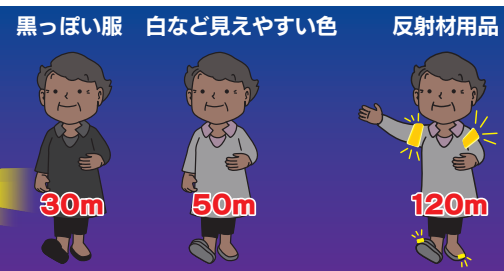
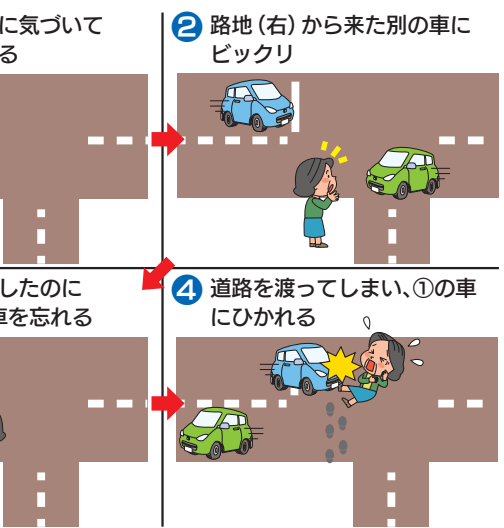

トピックス
交通安全教室
「時速40kmで走る車が1秒間に進む距離はどのくらい分かかりますか。約11mです」
実際に、その距離をメジャーで見せられると、「こんなに進むんだ」と参加者から驚きの声。交通安全の啓発のため、市内各地で市と警察による交通安全教室の後、高齢ドライバーの方たちに免許の返納について聞いたところ、

高齢ドライバーの事故は交差点で

高齢ドライバーの事故発生場所で最も多いのは交差点です。交差点では、「標識を見る」「歩行者を見る」「対向車を見る」など、複数のものに注意する必要があります。しかし、加齢とともに全ての物に注意を払うことが難しくなることや、止まれると思った場所で停車できないなど意識と行動のズレも事故につながります。

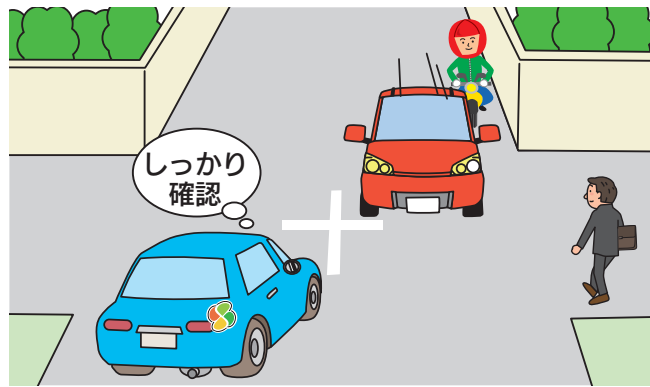

加齢による身体の変化に気付こう

下の図は、走行中の視野を表したものです。片目で90度の範囲が見えることが望ましいのですが、加齢とともに狭まり、65歳を超えると60度ぐらいに狭まってしまう人が多いという研究結果があります。これが交差点での見落としにつながります。

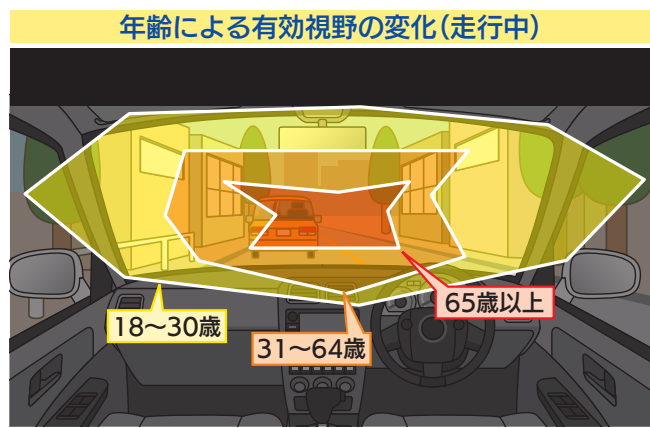

運転能力への自信の持ちすぎも

下のグラフは、「事故を回避する自信があるか」という年代別のデータです。70歳を超えると「はい」と回答した人がぐんと増え、75歳以上では、53%に達しています。これは、交通規則よりも自分の経験を過信してしまい、結果として事故につながってしまう恐れがあることを示しています。

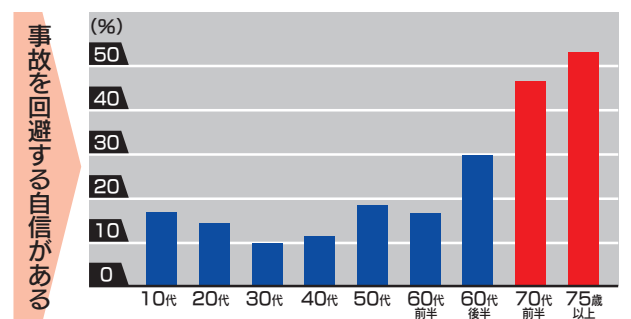

勇気をもって免許の自主返納を

運転することに不安を感じてきた、家族から「運転が心配」と言われた方は勇気をもって運転免許の自主返納も考えましょう。免許を返納した方は、運転経歴証明書の発行を申請することができます。

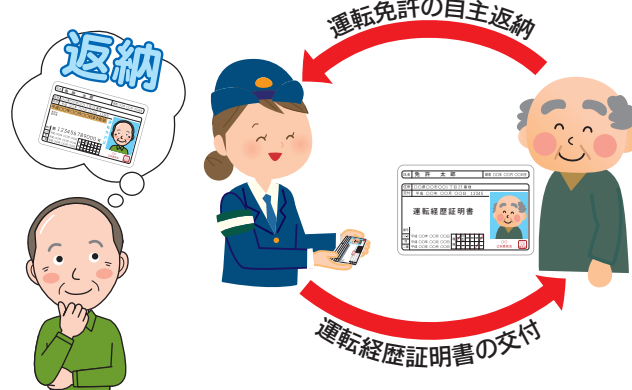

▶運転経歴証明書とは

運転免許証と同様に銀行口座を開設する際などに必要な身分証明書として使うことができます。また、提示をすることにより、高齢者運転免許自主返納サポート協議会の加盟店で特典を受けることができます。詳しくは、秦野警察署 ☎(83)0110へ問い合わせてください。

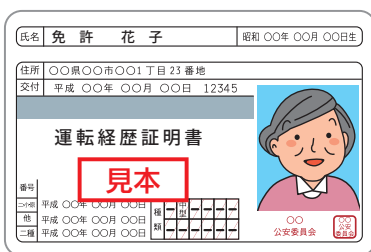

運転する場合の注意点

生活にはどうしても車が必要という高齢者の方も多はず。その場合は、次の点に注意して運転しましょう。

- 交通安全講習を定期的に受けましょう
- 道路の混雑時、夜間、天候不良時、体調不良時には運転を控えましょう
- 危険の発見が遅れがちになるということを認識し、適度な緊張感を持って運転しましょう
- 一時停止などの、交通ルールを徹底して守りましょう

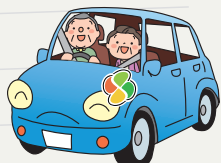

12月11日(日)~20日(火) 年末の交通事故防止運動

年末に多発する交通死亡事故を防ぐため、「無事故で年末 笑顔で新年」をスローガンに、交通安全運動を実施します。

気を付けよう

- ◇飲酒運転は絶対にしない・させない
- ◇夜間の外出時には安全対策を(反射材やライトの使用)
- ◇交通ルール・マナーの再確認(特に高齢者や自転車の利用者)
- ◇シートベルト・チャイルドシート着用の徹底

夜間交通監視所を設置

とき 12月14日(水) ※雨天のときは15日(木) ところ 新町交差点

飲酒運転根絶キャンペーン

とき 12月16日(金) ※荒天中止 ところ 渋沢駅周辺

※いずれも午後5時~6時

募集 交通安全標語

部門 ◇運転者・同乗者向け ◇歩行者・自転車利用者向け ◇子供向け
 応募資格 市内在住・在勤・在学の方
 応募方法 任意の用紙に標語、区分、住所、氏名、電話番号を書き、1月1日(日)~31日(火)までに〒257-0056新町5-1市交通安全協会へ郵送 ※各部門1人2点まで

問い合わせ 暮らし安全課 ☎(82)9625

秦野市伊勢原市環境衛生組合の財政状況

本市と伊勢原市のごみ処理と火葬業務は、秦野市伊勢原市環境衛生組合が行っています。組合の平成27年度の決算と平成28年度の予算執行状況を公表します(1万円未満四捨五入)。

平成27年度決算状況

歳入決算額	歳出決算額	歳入歳出差引額
22億5135万円	21億3621万円	1億1514万円

前年度と比較すると、歳入は5874万円(2.7%)の増、歳出は8282万円(4.0%)の増となりました。

平成28年度予算執行状況 (平成28年9月末現在)

予算額	収入済額	収入率	支出済額	執行率
30億7200万円	10億6812万円	34.8%	9億7995万円	31.9%

歳入

歳入は、両市からの分担金が全体の57.2%を占めています。両市民の1人当たりの分担金負担相当額は約4897円です。
 ※平成28年3月末現在の住民基本台帳人口26万3034人により算出

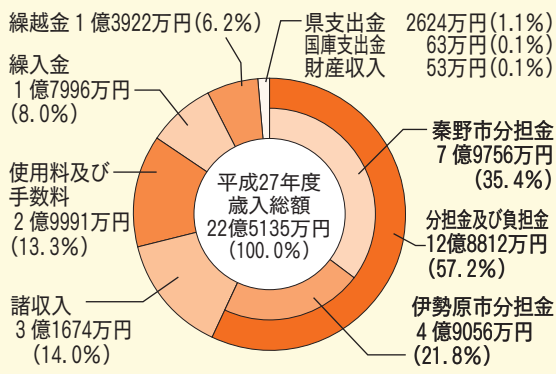

歳出

歳出は、両市から排出されたごみの処理や火葬業務などの衛生費が全体の74.7%を占めています。今後も両市民の快適な生活を保てるよう適正な業務遂行に努めます。

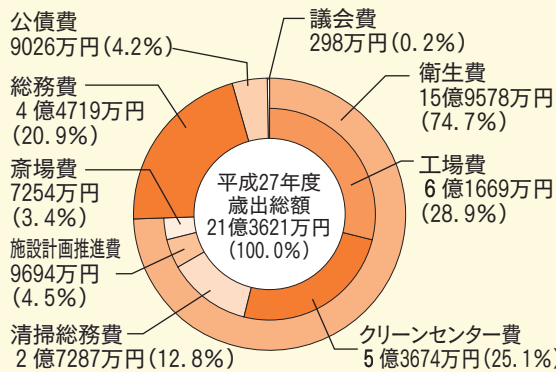

組合財産の状況

区分	年度末現在高	
行政財産(土地)	6万2599㎡	
行政財産(建物)	2万3146㎡	
基金	施設整備基金	6606万円
	職員退職給与準備基金	3752万円
	減債基金	5億2352万円

組合債の状況

区分	年度末現在高
ごみ処理施設整備関係	56億372万円



問い合わせ 秦野市伊勢原市環境衛生組合 ☎(82)2500

高齢者の交通安全特集

あなたとあなた

高齢化が進む中、増え続ける死傷事故が発生するなど加害者



被害者にならないために

事故の傾向を知ろう

平成27年中の全国での交通事故死者のうち、65歳以上の高齢者が約55%を占め、その大半が歩行中に事故に遭っています。時間帯別では夜間の方が昼間の時間に比べて2倍多くなっています。

図1 年齢層別死者数(平成27年)



図2 65歳以上の状態別死者数(平成27年)

状態	人数	割合
自動車乗車中	638人	28.4%
二輪車乗車中	159人	7.1%
自転車乗用中	372人	16.6%
歩行中	1070人	47.6%
その他	8人	0.3%

年齢とともに

下図のように、別の車が目立ちます。

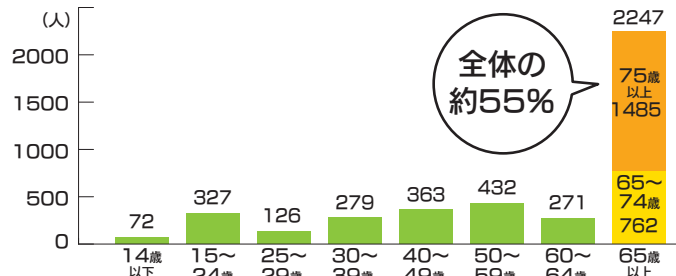
また、信号が青の時に、信号が赤になってしま

① 左から来る車に気づいて一度立ち止まる

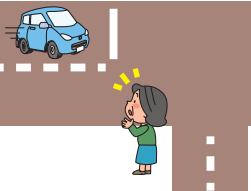

③ ②の車が通過したのに安心し、①の車を忘れる

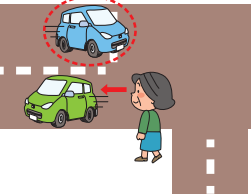

ご近所こそ油断大敵

高齢者の交通事故のうち約半数は、自宅から半径500m以内という身近な場所で起こっています。最近ではカーナビなどの普及によって、道幅の狭い生活道路でも抜け道として利用する車が増えていますので、安全確認はしっかり行いましょう。

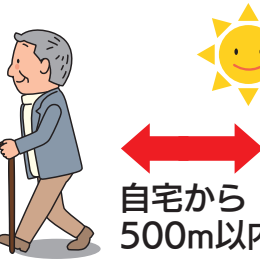

夕方・夜間の外出には反射材を

反射材を身に着けると、黒などの見えにくい色の服に比べて、4倍離れた距離からドライバーに気づいてもらえます。外出のときには必ず身に着けましょう。



ドライバーが確認できる距離

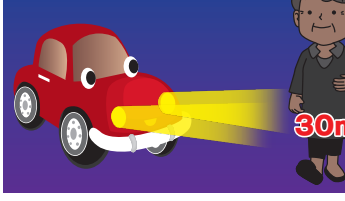

交通安全の啓発のため、市内各地で市と警察による交通安全教室が開催されています。高齢者向けの交通安全教室では、童謡を替え歌にして交通ルールの再確認を行うなど、内容に工夫も。体を動かしながら交通ルールを学ぶ「トラビック」なども行われました。警察署の石川巡査部長が、市内の交通事故の状況などを説明。市内では、や

石川巡査部長は、「これから年末にかけて、交通量が多くなる時期。歩く時も車を運転する時も、しっかり交通ルールを守って、新年を笑顔で迎えてほしいです」と話していました。

入賞
おめでとう

秦野市展

写真の部では167人の中から30人、美術の部では124人の中から15人、書道の部では114人の中から37人が入賞しました。主な入選者は次のとおりです(敬称略)。

問い合わせ 生涯学習課 ☎(84)2792

写真の部

市展大賞 高橋保志江(渋沢二) 市長賞 竹内成夫(上今川町) 教育委員会賞 市川節子(堀西) 市議会議長賞 細田豊(渋沢三) 写真連盟会長賞 小泉光太郎(菩提) 入選 齊藤智徳(尾尻) 朝倉和彦(戸川) 渡辺貞夫(鶴巻) 宇田美貴子(尾尻) 龍崎美佐子(渋沢三) 農業協同組合長賞 若井彰(曲松二) 中栄信用金庫理事長賞 桐生忠光(平沢)



高橋さんの作品「ハプニング」

書道の部

市展大賞 渡辺杏華(柳町一) 市長賞 青木友和(平塚市) 教育委員会賞 大島游峰(南矢名) 市議会議長賞 栗原春華(本町三) 文化団体協議会賞 岩田小恵子(松原町) 書道協会賞 細川泰雲(菖蒲) 三橋佳江(堀西) 特選 岩田春景(上今川町) 佐伯華邨(平沢) 笹川昭子(戸川) 樋口亮翔(南矢名) 柳原広子(平沢) 農業協同組合長賞 大久保禎子(三廻部) 中栄信用金庫理事長賞 下岸朴石(渋沢)



渡辺さんの作品「閑雅」

美術の部

市展大賞 豊栖亨(今川町) 市長賞 渡辺卓(鶴巻南四) 教育委員会賞 植木政光(戸川) 市議会議長賞 井上光悦(名古屋) 美術協会賞 片岡千枝(南矢名) 美術協会奨励賞 石井宏侑(湯河原町) 石塚龍(南が丘四) 西本清子(渋沢三) 美術協会努力賞 内田広子(山北町) 木本亜紀代(鶴巻) 高山健一(北矢名) 宮永岳彦賞 小泉和江(菩提) 平出南(曾屋) 農業協同組合長賞 川井知子(渋沢三) 中栄信用金庫理事長賞 片倉昭弘(堀西)



豊栖さんの作品「歓び」

問い合わせ 市民相談人権課 ☎(82)7618

入賞おめでとう

人権作文・ポスター・標語

受賞者は次のとおりです(敬称略)。

中学生人権作文(厚木人権擁護委員協議会)

金賞 馬場アキハ(渋沢中3) 入選 大野詩織(本町中一) 安藤榛花(本町中3)

中学生人権ポスター(厚木人権擁護委員協議会)

最優秀賞

尾崎礼奈(北中二)



優良賞

皆本雄斗(大根中二) 飯田智也(西中一)



小学生人権を考える標語

優秀賞 石田悠太(本町小5) 新井海渡(本町小6) 武井颯真(本町小6) 田嶋舞花(本町小6) 奥原遼(南小5) 小泉藍生(南小6) 萩原龍政(東小6) 鈴木茜(東小6) 大森翔陽(西小5) 小川太道(上小6) 山田康成(上小6) 北村亮(広畑小6) 木本涼太(末広小5) 石田大志(末広小6) 大石ひより(末広小6) 林佑加(南が丘小6) 後藤紗也(鶴巻小5) 波多野依和(鶴巻小5) 穂坂亜美(鶴巻小5) 青木芽望(鶴巻小6)



- ✓入居中に市内に住宅を購入すると最大60万円助成
- ✓入居月家賃無料、敷金礼金なし

若者目線で設計



設計担当 建設部建築住宅課 倉田 祐行 技師

ライフスタイルに合わせた4タイプの間取りを用意しました。部屋は、間仕切りを少なくして開放的な空間を確保するなど細部までこだわりましたので、ぜひ一度ミライエ秦野に足を運んでください!



選べる4タイプの間取り(モデルルーム)

充実の設備

エレベーター2基、エアコン、温水洗浄便座、グリル付きガスコンロ、カメラ付きインターホン

室内の様子を「はだのモーピク」で動画公開中



大好評 若者夫婦・子育て夫婦を市が応援

「ミライエ秦野」入居者募集中



詳細な間取りや室内の写真などは、市ホームページをご覧ください。

ミライエ秦野

検索

問い合わせ 建築住宅課 ☎(82)9642



お知らせします 市の職員数・給与など

市職員の人数や給与などの概要をお知らせします(数値は特に記載のあるものを除き、平成28年4月1日現在)。

問い合わせ 人事課☎(82)5120

職員数

一般行政 ①	教育 ②	消防 ③	普通会計 ④=①+②+③	公営企業 等会計 ⑤	総計 ④+⑤
624人	142人	194人	960人	103人	1063人

職員給与費(平成28年度予算額)

給料	期末・勤勉手当	その他の手当	計
41億3238万円	16億6909万円	12億920万円	70億1067万円

※職員1人当たりの平均給与は、653万9000円です。
 ※社会保険料に当たる共済費や退職手当、児童手当を含みません。
 ※その他の手当は、地域手当、扶養手当、時間外勤務手当、特殊勤務手当、住居手当、通勤手当、管理職手当などがあります。

職員の給料

初任給

区分		秦野市	国
一般行政職	大学卒	18万1200円	総合職 18万1200円 一般職 17万6700円
	高校卒	15万4300円	一般職 14万4600円

平均給料月額と平均年齢

区分	秦野市		国	
	平均給料月額	平均年齢	平均給料月額	平均年齢
一般行政職	32万5400円	41歳10カ月	33万1816円	43歳7カ月
技能労務職	32万4500円	49歳9カ月	28万7447円	50歳4カ月

各種手当

期末・勤勉手当

区分	秦野市	国
6月期	2.025カ月分	
12月期	2.175カ月分	
計	4.2カ月分	

地域手当

区分	秦野市	国
支給率	6%	地域により 0~20%

※期末・勤勉手当は、民間企業のボーナスに相当するものです。

退職手当(平成27年度)

区分	人数	平均支給額	平均勤続年数
自己都合	14人	68万4000円	6年5カ月
勤続20年 以上	定年	32人	2194万円
	50~59歳		

※退職手当の算出方法は、給料月額に支給率を掛けたものです。

市長や議員の給料など

区分	月額	区分	支給割合
給料	市長 79万7300円	市長 副市長 教育長	6月期 2.025カ月分
	副市長 69万1200円		12月期 2.075カ月分
	教育長 62万9280円		
報酬	議長 54万2000円	議長 副議長 議員	計 4.1カ月分
	副議長 47万3000円		
	議員 43万3000円		
支給額計算式		減額率	支給時期
退職 手当	市長 100分の400	15%	任期終了 ごと
	副市長 給料月額×在職年数×100分の300	10%	
	教育長 100分の200	8%	

※市長などの給料は、減額後の額です。減額率は、手当なども含めて市長が15%、副市長が10%、教育長が8%です。
 ※期末手当には、給料・報酬月額の20%の役職加算があります。

おいしい秦野の水をいつまでも

平成28年度上半期 水道事業及び公共下水道事業の業務状況

問い合わせ 経営総務課☎(81)4113

水道事業会計

配水場から家庭や事業所などへ給水した量は、1016万7095m³でした。このうち、料金算定の基となる有収水量は941万7250m³で、消費税を除いた水道料金収入は、10億9525万6065円となりました。前年同期と比べ、給水量は約16万m³の減、有収水量は約11万m³の減となり、水道料金収入は約9600万円の増となりました。

建設改良事業は、配水管路の耐震化や水道施設の更新などを進めています。

上半期における給水量等の前年比較

項目	平成28年度上半期	平成27年度上半期	増減
給水量	1016万7095m ³	1032万8786m ³	-16万1691m ³
有収水量	941万7250m ³	953万556m ³	-11万3306m ³
水道料金	1,095,256千円	999,340千円	+95,916千円

科目	金額(千円)	科目	金額(千円)
営業収益	1,103,650	特別利益	11
営業費用	962,086	特別損失	512
営業外収益	179,225	当期純利益	239,416
営業外費用	80,872		

※長期前受金戻入と減価償却費は当期予定額の1/2の額を計上しました。

公共下水道事業会計

公共下水道事業は、平成28年4月から公営企業会計を導入しました。上半期の流入汚水量は738万5754m³で、このうち使用料算定の基となる有収水量は728万6753m³、消費税を除いた下水道使用料収入は、10億265万3912円となりました。前年同期と比べ、流入汚水量は約6万m³の減、有収水量は約3万m³の増で、下水道使用料収入は約200万円の増となりました。

建設改良事業は、汚水・雨水管きよの整備、浄水管理センターの改築などを進めています。

上半期における流入汚水量等の前年比較

項目	平成28年度上半期	平成27年度上半期	増減
流入汚水量	738万5754m ³	744万5077m ³	-5万9323m ³
有収水量	728万6753m ³	725万8233m ³	+2万8520m ³
下水道使用料	1,002,654千円	1,000,749千円	+1,905千円

科目	金額(千円)	科目	金額(千円)
営業収益	1,563,550	特別利益	1
営業費用	1,773,675	特別損失	24,418
営業外収益	2,138,158	当期純利益	1,552,080
営業外費用	351,536		

※長期前受金戻入と減価償却費は当期予定額の1/2の額を計上しました。
 ※資金収支の関係上、一般会計からの繰入金を上半期に多く収入したことにより、上半期純利益が多くなっています。



12月4日(日)

みなせ

第12回 はだの丹沢水無川マラソン大会

交通規制にご協力を



「全国ランニング大会100撰」に選ばれている全国有数のマラソン大会「はだの丹沢水無川マラソン大会」。紅葉の丹沢と秦野の市街地を駆け抜けるランナーを応援しよう。

問い合わせ スポーツ推進課☎(84)2795

全面通行止めの場所・時間

- ◇富士見大橋～水無瀬橋 午前8時15分～正午
- ◇商工会議所前～野球場 午前8時45分～正午
- ◇水無瀬橋～総合体育館入口交差点～商工会議所前 午前8時45分～9時45分
- ◇水無瀬橋～堀戸大橋 午前8時半～10時

※水無瀬橋(南側)の横断は午前9時45分以降、警察官または警備員の指示のもと、ランナーの通過状況により可能です。

文化会館チケット情報

販売中

山田和樹
ミュージック・アドバイザー就任記念
丹沢音楽祭 ブラームス
「ドイツ・レクイエム」

3月20日(月) 午後3時～
大ホール3000円(学生は1500円)
※全席指定。未就学児は入場できません



問い合わせ 文化会館☎(81)1211



スポーツ教室・大会



おおね公園プール ◇アクアグローブ とき 1月4日～3月22日の水曜日(2月を除く) 全8回 午後1時50分～2時50分 定員 50人 費用 4500円 ◇中級スイミング教室 とき 1月5日～3月23日の木曜日(2月を除く) 全8回 午前10時50分～11時50分 対象 25m以上泳げる30人 費用 4800円 ◇アクアビクス とき 1月5日～3月23日の木曜日(2月を除く) 全8回 午後1時50分～2時50分 定員 50人 費用 4500円 ◇初級スイミング教室 とき 1月6日～3月24日の金曜日(2月を除く) 全8回 午前10時50分～11時50分 定員 30人 費用 4800円 ◇アクアフィットネス とき 1月6日～3月24日の金曜日(2月を除く) 全8回 午後7時半～8時半 定員 50人 費用 4500円 ◇サタデースイミング教室 とき 1月7日～3月25日の土曜日(2月を除く) 全8回 午後6時50分～7時50分 定員 30人 費用 4800円 ◇キッズスイミング とき 1月10日～3月28日の火曜日(2月を除く) 全8回 午後4時50分～5時50分 対象 バタ足ができる小学生36人 費用 4800円 ※いずれも申し込みは12月2日(金)～8日(休)。申し込み多数のときは抽選

中野健康センター ◇はじめてのベリーダンス教室 とき 1月6日～2月3日の金曜日(1月20日を除く) 全4回 午後1時半～2時45分 定員 20人(申し込み多数のときは抽選) 費用 1600円 申し込み 12月5日(月)～11日(日)

総合体育館 ◇初心者太極拳教室 とき 1月11日～3月1日の水曜日 全8回 午後1時半～3時 定員 50人(申し込み先着順) 費用 3000円 申し込み 12月5日(月)～

問い合わせ スポーツ協会☎(84)3376

まずは富士見斎場へ

広告

お電話でも

ご自宅相談でも

ご来館相談でも

事前相談は富士見で

一人からの家族葬が出来て
火葬場が隣で
一般的なお葬式や
自宅葬まで
葬儀のことなら
なんでも相談できる
※無料

国家公務員共済組合
中地区教職員組合
市内各企業及び労働組合指定店
ブルーカード 契約店

24時間受付

セレモニーホール 富士見斎場



会員 受付中 **ふじみ倶楽部**
葬儀費等割引特典あり

TEL0463-84-0222
FAX0463-84-0300
0120-002-868

推奨品年末年始フェア

現在44社68品目が認定されている推奨品を集め、年末年始フェアを行います。帰省のお土産や贈り物にいかがですか。

とき 12月21日(水)～1月10日(火)

ところ ファミリーマート秦野市役所前店 土産品販売コーナー



秦野の名産が勢ぞろい

問い合わせ 観光協会☎(82)8833

お知らせ

行政一般

必ず申告を 事業用償却資産

平成29年1月1日現在の所有状況を申告してください。 ※マイナンバーなどの記載が必要 **申告期間** 1月4日(水)～31日(火) **対**土地や家屋を除く事業用の有形固定資産(機械装置、器具、工具など) **問**資産税課☎(82)7391

早めの受診を 子宮頸がん検診

期限間近になると大変混み合いますので、早めに受診してください。**受診期限** 2月28日(水) **問**健康づくり課☎(82)9603

お知らせください 家屋の状況

家屋の固定資産税は、毎年1月1日現在の状況で課税しています。住宅や物置などを取り壊したときや、家屋の増改築などで面積や用途を変更したときは、すぐに連絡してください。**問**資産税課☎(82)7391

ご利用ください 市営駐車場

場◇片町駐車場(本町四ツ角交差点そば) ◇渋沢駅北口駐車場(渋沢駅北口前) **駐車料金** 30分100円(午後10時～翌日午前8時までは1時間100円) ※市役所西庁舎1階産業政策課と駅連絡所で回数券(10枚900円)を販売 **問**産業政策課☎(82)9646

平成27年国勢調査の確定値

平成27年10月1日に実施した国勢調査の結果をお知らせします。ご協力ありがとうございました。**秦野市の人口と世帯**(平成27年10月1日現在) ◇総人口 16万7378人 ◇男性 8万5552人 ◇女性 8万1826人 ◇世帯数 6万9778世帯 **問**行政経営課☎(82)5102

宝くじの助成金で備品を購入

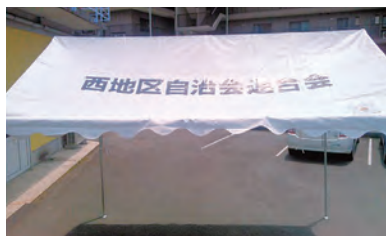

災害時に役立つ

「西地区住みよい町づくり運動推進委員会」は、(一財)自治総合センター

税の納期限

固定資産税(償却資産を含む)・都市計画税第4期、国民健康保険税第7期の納期限は12月28日(水)です。市税の納付は便利な口座振替で **問**市民税課☎(82)5129または債権回収課☎(82)5134

納付書をなくしたときは、連絡してください

時 とき	対 対象	申 申し込み
場 ところ	定 定員	締 締め切り
内 内容	費 費用	問 問い合わせ

が交付する宝くじ助成金で、災害時用資機材365点、障害除去時安全確保用資機材94点、避難生活時使用資機材123点を購入しました。 **問**防災課☎(82)9621

好評販売中 2017HaDaNoカレンダー



デザインも刷新

「おかえりなさい、秦野へ。」をテーマに、山と水を題材にした秦野の写真で12カ月をつづりました。贈り物にもぜひ。 **販売場所** 市役所2階広報課、文化会館、図書館、公民館、市内書店、観光協会など **価格** 500円 **問**広報課☎(82)5117

募集

住民税申告の臨時職員

勤務内容 課税資料の作成など **勤務日など** 週3・4日 午前9時～午後5時 **任用期間** 1月16日(月)～2月10日(金) **人数** 10人 **報酬** 時給930円 **問**市民税課☎(82)5130

平成29年度広畑ふれあい塾講師

対中・高齢者向けの文化芸術やスポーツ、趣味などの講座の講師 **申**講座企画書(市役所教育庁舎2階生涯学習課、公民館、広畑ふれあいプラザ、市ホームページにあります)を12月9日(金)までに生涯学習課、公民館、広畑ふれあいプラザへ持参 **問**生涯学習課☎(84)2792

宮永岳彦記念美術館の特定職員

勤務内容 管理運営や展示企画・自主事業などの補助 **人数** 2人 **勤務日など** 週2～4日(4週間で12日) 午前9時半～午後5時と午前11時半～午後7時の交代勤務 **報酬**(予定)月額8万900円 **任期** 4月1日～平成30年3月31日 **対**市内在住で次の全てに該当する方 ◇土・日曜日、祝・休日に勤務ができる ◇パソコンでワードとエクセルの操作ができる **申**履歴書に応募の動機と「魅力ある美術館づくり」をテーマとした小論文(800字程度)を添えて、12月27日(水)までに市役所教育庁舎2階生涯学習課へ持参 ※1月11日(水)に面接あり **問**生涯学習課☎(84)2792

催し

ボランティア入門講座

時12月14日(水) 午後1時半～3時 **場**保健福祉センター **内**傾聴ボランティア活動の基本的な心得や技術 **定**16人(申し込み先着順) **問**社会福祉協議会☎(84)7711

外国料理教室 「ラオス料理を作ろう」

時12月18日(日) 午前10時～午後1時 **場**本町公民館 **定**20人(申し込み先着順) **費**500円 **問**市民自治振興課☎(82)5118

美術館ギャラリーコンサート

時12月23日(金) 午後2時～4時 **場**宮永岳彦記念美術館 **内**企画展「彩と響」の作品解説、「ハマトラジャズ倶楽部」によるジャズ演奏 **定**50人(申し込み先着順) **費**300円 **問**生涯学習課☎(84)2792

親子お正月飾り作り教室

時12月25日(日) 午前10時～正午 **場**表丹沢野外活動センター **内**50cm程度の門松 **対**市内在住の小学生と保護者10組(申し込み先着順) **費**1組500円 **問**こども育成課☎(81)7011

危険物取扱者試験と受験準備講習会

◇**受験準備講習会** **時**1月28日(出) 午前9時～午後5時 **場**保健福祉センター **定**60人(申し込み先着順) **費**9400円 **申**消防本部または伊勢原市消防本部(伊勢原市伊勢原3-32-20)へ ◇**危険物取扱者試験** **時**2月19日(日) **場**神奈川大学横浜キャンパス(横浜市神奈川区六角橋3-27-1) **申**申込書(消防本部、各分署にあります)を12月12日(月)～1月10日(水)に〒231-0015横浜市中区尾上町5-80消防試験研究センター神奈川支部へ郵送。消防試験研究センターホームページからの申請は12月9日(金)～1月7日(出) **問**予防課☎(81)7602

健康・子育て

献血

時場12月4日(日) 18日(日) 24日(出) 29日(水) 午前10時～11時半、午後1時～4時 **場**イオン秦野SC **問**健康づくり課☎(82)9603

シニアライフを楽しもう

◇**効果的な栄養の取り方** **時**12月16日(金) 午後1時半～3時 **場**ほっとワークつるまき(鶴巻南2-6-5) **定**20人 ◇**冬場の体調管理(入浴方法など)** **時**12月21日(水) 午前10時～11時半 **場**ライフプラザ鶴巻(鶴巻北3-1-3) **定**20人 ◇**やってみよ**

う コグニサイズ **時**12月21日(水) 午前10時～11時半 **場**湘南老人ホーム(下大槻1169-2) **定**15人 ※いずれも65歳以上。申し込み先着順 **問**高齢介護課☎(82)7394

施設情報

図書館 ☎(81)7012

赤ちゃんといっしょのおはなし会

時対12月9日(金) ◇午前10時～10時40分 0・1歳児と保護者10組 ◇午前11時～11時40分 1～3歳児と保護者10組 ※いずれも申し込み先着順 **映画会**

時内◇12月10日(出) 午前10時～11時55分 「理由なき反抗」(洋画) ◇17日(出) 午後3時半～3時55分 「クリスマスクリスマス」(アニメ) **定**各日80人(当日先着順)

おはなし会

時内◇12月10日(出) 「かいじゅうたちのいるところ」など ◇11日(日) 「くまのプーさん」など ◇17日(出) 「ゆびんやのくまさん」など ◇18日(日) 英語のおはなし会 ◇24日(出) 「目ひとつ小僧」など ※いずれも午後2時半～3時 **定**各日30人(当日先着順)

里山ふれあいセンター ☎(75)1961

年越しそばづくり教室

時12月17日(出) 午前10時～午後2時 **定**15人(申し込み先着順) **費**1400円

桜土手古墳展示館 ☎(87)5542

ミュージアム青空レクチャー 蓑毛小林遺跡見学会

時12月17日(出) 午前10時～正午 午後1時半～3時半 ※荒天のときは翌日 **場**蓑毛小林遺跡発掘調査事務所(久保バス停徒歩3分)集合 **講師** かながわ考古学財団調査担当者

広畑ふれあいプラザ ☎(77)6061

ふれあい学級「そば打ち」

時12月18日(日) 午前9時半～午後1時 **対**40歳以上20人(申し込み先着順) **費**500円

臨時休館のお知らせ

館内の設備点検のため、12月4日(日)は休館となります。 **問**保健福祉センター☎(84)5511

トピックス 「戦略的な人財育成」を行政評価

行政の活動を外部の目で評価し、今後役に立つ取り組みとして、審議会である市行財政調査会に意見を聞き、行政評価を行っています。

今年度は、行財政改革の取り組みによって県内でも最少水準の人数となった市職員の質を高める支援として「戦略的な人財育成」をテーマに行政評価を実施し、先月22日に調査会から市長に報告書が提出されました。

報告書の内容 「人事評価制度の見直し」、「給与体系の見直し」、「次世代育成アカデミーの導入」、「階層別研修の見直し」の4項目に対する意見と「戦略的な人財育成」全般に対する意見など ※報告書は、市ホームページにあります。

問行政経営課☎(82)5102



年末調整・確定申告にご利用を 納付済額確認書

平成28年中に納めた国民健康保険税や後期高齢者医療保険料、介護保険料の金額が記載されている納付済額確認書を1月に郵送します。年末調整に必要なときは、次の窓口で事前に受け取ることができます。◇国民健康保険税 市役所2階国保年金課、連絡所 ◇後期高齢者医療保険料 国保年金課 ◇介護保険料 市役所教育庁舎1階高齢介護課
※いずれも身分証明書を持参。別世帯の方が受け取る場合は委任状が必要。

問い合わせ
国保年金課☎(82)9613または高齢介護課☎(82)9616

作品募集

子ども絵画コンクール 「身近なみんなの小田急線」



身近な存在の小田急線に夢や希望を盛り込んだ絵画を募集します。応募作品は2月に宮永岳彦記念美術館に展示します。対象 市内在住の小・中学生 応募規定 四つ切り画用紙(縦・横どちらでも可)に絵の具、ポスターカラー、クレヨンのいずれかで描画 ※参加賞あり。入賞者には賞状と副賞を授与 応募方法 作品の裏面に住所、氏名、年齢、電話番号、学校名、学年を書いた用紙を貼り付け、1月15日(日)までに宮永岳彦記念美術館へ持参

問い合わせ 生涯学習課☎(84)2792

作品募集

秦野の里地里山フォトコンテスト

テーマ 里地里山の四季、里地里山での活動風景
応募規定 ◇未発表作品 ◇四つ切り(ワイド可)~A4サイズの写真専用紙に印刷 ◇1人3点まで ※組写真は不可。応募作品の使用権は市に帰属
応募期間 1月16日(月)~2月3日(金)
申し込み 写真に住所、氏名、電話番号、作品名、撮影時期・場所を書いた紙を添えて、〒257-8501市役所西庁舎1階森林づくり課へ郵送または持参



木工・工芸作品展

応募規定 ◇身近な森林の木材を使用 ◇営利目的でない ◇複数点応募するときは、同種作品でない ◇75cm四方に収まる(ペンチ、机を除く)
応募期間 2月6日(月)~17日(金)
申し込み 作品に住所、氏名、電話番号、作品名を書いた紙を添えて、森林づくり課へ持参
共通事項 応募作品は3月26日(日)「里山まつり」の展示会に出品



問い合わせ 森林づくり課☎(82)9631



- 催し案内
写真教室終了写真展 11月26日(土)~12月17日(日) 堀川公民館 秦野写真連盟・朝倉☎(75)0619
ベルフェスティバル 12月4日(日) 午後1時半~3時半 本町公民館 実行委員会・岡田☎(75)0055
それぞれのおもい写真展 12月6日(火)~18日(日) 午前8時半~午後5時半(18日は午後4時まで) 本町公民館 写真クラブ写るん会・加藤☎(81)7463
季節の写真展 12月6日(火)~18日(日) 南が丘公民館 南が丘写真会・菊池☎(88)6323
2016ふる里芸能発表会 12月11日(日) 午前10

- 時~午後4時半 文化会館 歌と踊り・銭だこ 秦野ふる里会・原田☎(87)7200
スフレとケーキの手作り 12月19日(月) 午前10時~午後1時 保健福祉センター 10人(申し込み先着順) 1300円 12月3日(出までに、はだの水菜会・小泉☎(75)0173

- 仲間募集
ツルマキワンモメント(スクエアダンス) 毎週土曜日 午後1時半~3時半 鶴巻公民館など 月500円 由田☎(76)8172

- その他
かなテクカレッジ西部合同就職説明会 ◇介護福祉分野 12月8日(休) ◇工業技術・建築技術分野 9日(金) いずれも午後1時半~4時半 西部総合職業技術校(桜町2-1-3) 入場自由 西部総合職業技術校☎(80)3002
パソコン講座 12月16日(金) 午後1時~4時 市

- 民活動サポートセンター スマートフォンやデジタルカメラの写真の整理と活用法 10人(申し込み先着順) 500円 市民活動サポートセンター ☎(83)1760

- 食品衛生責任者養成講習会 1月23日(月) 午前10時~午後5時 秦野商工会議所 飲食店などの食品営業を始めたい方で、調理師・栄養士などの資格を持っていない130人(申し込み先着順) 12月15日(休)午前10時~午後3時に県平塚保健福祉事務所秦野センターに受講料1万円を持参 秦野伊勢原食品衛生協会(秦野センター内) ☎(85)6260

- 浄化槽の法定検査 浄化槽の設置者は年に1回、指定検査機関で法定検査を受けることが義務付けられています。検査の申し込みは(一財)県労働衛生福祉協会☎045(333)8727へ 県平塚保健福祉事務所秦野センター☎(82)1428

公民館・会館だより

定員のあるものは原則申し込み先着順、ないものは原則入場自由です

- 西公民館 ☎(88)0003
おもてなし料理教室 12月15日(休) 午前9時半~午後1時 巻き鶏の照り煮など 15人 850円
子供と伝える正月飾り 12月25日(日) 午後1時半~3時半 親子30組(単独参加可) 650円
本町公民館 ☎(84)5100
初心者パソコン相談 12月20日(火) 午後1時半~3時半 パソコン持参
クリスマスのおくりもの「腹話術とマジックショー」 12月23日(金) 午前10時~11時 50人(当日先着順)
渋沢公民館 ☎(87)7751
介護予防教室「頭と体の若返り体操」 12月16日(金) 午前10時~11時 65歳以上20人
上公民館 ☎(87)0212
リフレッシュ教室 12月21日(火) 午後1時半~3時半 10人 軽い体操と楽しい会話
正月親子ミニ門松作り教室 12月26日(月) 午前9時半~正午 小学生以上の親子15組(5年生以上は単独参加可) 700円

- 南が丘公民館 ☎(84)6411
母と子の絵本を楽しむ会 12月21日(火) 午前10時~11時 親子15組
クリスマスケーキ作り 12月23日(金) 午前9時~正午 小学生10人(3年生以下は保護者同伴) 1200円
堀川公民館 ☎(87)4111
初めての包丁研ぎ講座 12月9日(金) 午前9時~11時半 16人 150円 砥石持参
子ども工作教室「アドベントカレンダー作り」 12月11日(日) 午前10時~正午 小学生以下15人(2年生以下は保護者同伴) 300円
鶴巻公民館 ☎(76)0463
おせち料理教室 12月13日(火) 午前9時半~午後1時 だて巻き、蒸し鶏のごまドレッシングなど 12人 1000円



- 大根公民館 ☎(77)7421
リズムに合わせて健康体操 12月1日(休) 15日(休) 午前10時~11時半 65歳以上 500円
クリスマスディナーを飾る花のアレンジ 12月22日(休) 午前10時~11時半 15人 1200円
親子クリスマスデコレーションケーキ作り 12月25日(日) 午前9時半~正午 親子10組 1000円

- 東公民館 ☎(82)3232
お正月のフラワーアレンジメント 12月21日(火) 午前9時半~11時 65歳以上20人 1200円
お正月のお飾り作り 12月25日(日) 午前9時半~11時半 20人 750円
秦野道祖神ワンダーワールド講座 1月8日(日) 午後1時~2時半 20人 200円
北公民館 ☎(75)1678
絵本とお友だち 12月5日(月) 午前10時半~11時半 未就学児の親子20組
里山カフェ 12月13日(火) 午前9時半~11時半 100円
年越しそば作り教室 12月15日(休) 午前9時半~午後1時 12人 900円
南公民館 ☎(81)3001
親子年越しそば作り 12月17日(土) 午前9時半~午後1時 親子10組 700円
チョコレートでケーキ作り 12月23日(金) 午前9時半~正午 小学生15人 800円
注連縄飾り作りともちつき 12月24日(土) 午前9時~午後1時 親子20組 900円
ほうらい会館 ☎(81)8310
お飾り教室 12月27日(火) 午後1時~4時 15人 550円