

主な内容

- ◇4月から始まること変わること(3面)
- ◇令和4年度予算のお知らせ(4-5面)
- ◇新型コロナウイルス関連情報 (6面)
- ◇くずのは広場の愛称が決定 (8面)

紙面アンケート



スマホから
1分で回答



特集

(1-2面)

秦野と源氏をつなぐ縁



今月の表紙

ここでは、「波多野金槐植物苑」。鎌倉幕府三代将軍源実朝の供養塔がある「源実朝御首塚」の敷地内に整備された植物園です。NHK大河ドラマ「鎌倉殿の13人」ゆかりの地でもある御首塚は、例年11月に「実朝まつり」が開催される場所。甲冑などを着た子供たちが、実朝を供養する「稚児武者行列」としてこの場所を中心に練り歩きます。

小さな武者たちがつなぐ、秦野と源氏のゆかり。そこには、地域が大切に受け継ぐ歴史があります。

(左から) 東小学校4年生の大津翔真さん、西本匠さん、森川叶夢さん

特集

地域で受け継ぐ

秦野と源氏をつなぐ縁

源氏にゆかりのある場所や言い伝えが数多く残る秦野。中でも東地区に伝わる、実朝にまつわる史実や伝説など「秦野と源氏をつなぐ縁」を知れば、今よりもっとこのまちが面白く興味深くなるはずだ。

実朝ってどんな人？

武士が政治的権力を持つ武家政権として、約150年続いた鎌倉幕府。その初代将軍源頼朝と北条政子の次男として生まれた源実朝は、二代将軍で兄の頼朝が暗殺された後、12歳という若さで三代将軍となった。しかしその実朝も、兄頼朝の息子で甥に当たる公暁の手に掛かり、28歳で非業の死を遂げる。

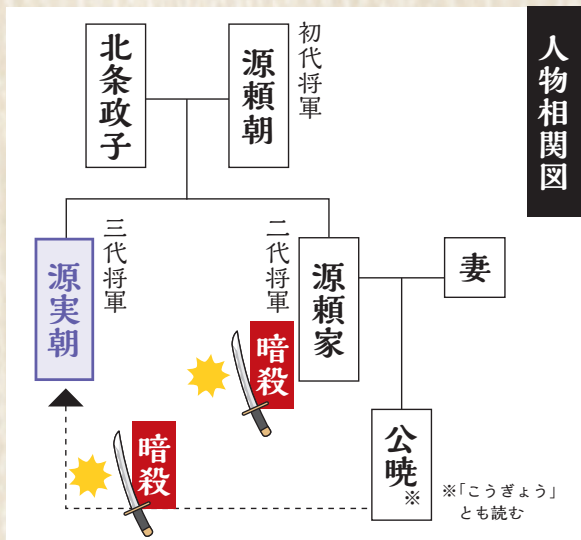

人物相関図

そんな悲劇の将軍実朝は、歴史上では歌人としての才能や印象が色濃く伝えられている。実朝の歌集「金槐和歌集」に収められた、「時により過ぐれば民の歎きなり八大龍王雨やめ給へ(ありがたい雨でも度が過ぎると民を困らせるので、これ以上雨を降らせないでください)」と祈念した一首。「民の歎き」という言葉に、常に庶民を気に掛けた実朝の優しさや人物像をうかがうことができる。

御首はなぜ秦野に？

1219年1月。実朝の右大臣拝賀の儀の後に事件は起きた。鎌倉の鶴岡八幡宮から帰ろうとした実朝は、父の敵討ちとして公暁に暗殺された。しかしその公暁も、三浦半島に本拠を置いていた三浦氏を頼って行く途中、三浦氏の家来によって殺されてしまう。そして、御首を拾い上げた三浦氏の家来の武常晴は、当時秦野一帯を治めていた波多野氏を頼って、この地に手厚く葬ったといわれている。



1 大聖山金剛寺(東田原1116)。実朝の死後に贈られた称号である金剛寺殿にちなみ、金剛寺の名称に改められた 2 源実朝公御首塚。供養塔は33回忌の1250年に木造から石造に姿を変え、今でも地域の人たちによって大切に供養されている



実朝の供養に深く関わったとされるのが、東田原にある金剛寺。生前、実朝が信仰していた臨濟宗の開祖である栄西の一番弟子退耕行勇が開山したお寺で、鎌倉時代はまだ小寺だったという。常晴はここに御首を持ち込み、行勇を招いて木造の五輪塔を建立し、供養したとされている。

現代に残る源氏とのつながり

実朝まつり

30年以上続く、地域主催の伝統行事。1面で紹介した甲冑の子供たちに加え、稚児などの格好をした地元の子供たちが供養のため練り歩く「稚児武者行列」や、金剛寺の住職による実朝供養などが行われる。

波多野金槐植物苑

実朝の人物像としての優しさや柔らかさを後世に伝えようと、東地区まちづくり委員会が中心となって、実朝800回忌だった第30回の実朝まつりを迎えた平成29年に御首塚内に整備。園内には、金槐和歌集に収録された30種類の植物が、歌碑と共に紹介されている。

市内に8カ所もある
鎌倉殿の13人
秦野ゆかりの地めぐりマップ



地図と共に写真や解説も掲載

配布場所 市役所 西庁舎1階観光振興課、観光協会、秦野駅観光案内所、公民館、駅連絡所など ※左の二次元コードからもダウンロードできます

観光協会 ☎(02)88033333

歴史を絶やさないために



東地区まちづくり委員会 高橋正弘会長(75歳・名古屋)

ゆかりの地が市内にたくさんあることを、意外と市民の方に知られていないと思うんです。今回の大河ドラマの放送や、新東名高速道路の開通は、秦野にもゆかりの地があるんだということを広く市内外に知ってもらおう絶好のチャンスだと考えています。

これまで30年以上東地区で受け継がれてきた実朝まつりなど、みんなが秦野と源氏のゆかりを大切にして歴史を紡いできました。今年2月には、まちづくり委員会での交付金を活用して金槐植物苑にベンチを設置したり、ゆかりの地などを載せた案内看板を作製したりして、観光地としての魅力を向上させてきました。

そういった地域でつないできた歴史や思いは東地区の財産です。この機会に関心が集まることで盛り上がりつつあると考えると同時に、これからの担い手世代にもつなぐてくれたらうれしいですね。

波多野金槐植物苑に行くなら



ところ 東田原1018-2 アクセス 秦野駅北口から「藤棚行」または「神奈川病院・くず葉台経由秦野駅行」バスで「中庭」下車徒歩3分

参考文献 ◇秦野郷土文化会編集「実朝と波多野 中世の秦野を知るために」、夢工房発行、昭和63年 ◇市教育研究所編集・発行「秦野ふるさとめぐり2017版」、平成29年

秘仏薬師如来の御開帳

御開帳

12年に一度、現世での苦しみを取り除き安泰をつかさどる仏といわれる薬師如来の御開帳が、3カ所の寺院で行われます。

とき 4月8日(金)12日(火) 午前9時~午後4時

ところ 東光寺(南矢名366) ☎(77)01333 ▼天徳寺(文京町6-22) ☎(81)0899 ▼潭広院(西田原98) ☎(81)2357 ※詳細は各寺院へ

ちなみに

源頼朝や北条政子も信仰した薬師如来。お隣伊勢原市の日向薬師には、娘の病氣治療や実朝の安産祈願で参詣しています。

問い合わせ 生涯学習課 ☎(87)95581

もっと 鎌倉殿を知るなら

NHK大河ドラマ「鎌倉殿の13人」公式サイトへ

県特設ウェブページ 鎌倉殿×13人の御家人たち「ゆかりの地」めぐりへ



4月
から

始まること・変わること

指定管理者制度に移行

市の施設

市の直営から、指定管理者による運営に変わります。
※施設の利用方法や料金は変更ありません。

クアーズテック秦野 カルチャーホール

主な事業 大・小ホールでの公演、アートイベントや体験ワークショップ、無料Wi-Fiやコワーキングスペースを設けたカフェの設置(4月上旬オープン)など



運営事業者 みんなの文化会館はだのパートナーズ

ホームページ <https://www.townnews.co.jp/pr/hadanoculture/>

問い合わせ クアーズテック秦野CH ☎(81)1211

カルチャーパーク・ NITTANパークおおね

主な事業 多世代に対応したスポーツ健康プログラム、トップアスリート・クリニック、スポーツ体験や開放イベントなど

運営事業者 ミズノグループ

ホームページ ◆カルチャーパーク <https://shisetsu.mizuno.jp/m-7506-0002> ◆メタックス体育館はだの <https://shisetsu.mizuno.jp/m-7506-0001> ◆NITTANパークおおね <https://shisetsu.mizuno.jp/m-7506-0003>

問い合わせ メタックス体育館はだの ☎(84)3333

はだの丹沢 クライミングパーク

主な事業 レベルに応じたボルダリング教室、初心者向けワンポイントレッスン、県立山岳スポーツセンターと連携したスポーツクライミング合同体験会など



運営事業者 県公園協会・小田急電鉄共同事業体

ホームページ <http://www.kanagawa-park.or.jp/tanzawacp/>

問い合わせ はだの丹沢クライミングパーク ☎(63)2630

新たに設置

市の組織

| 新しい課・担当名 | 主な業務 | ところ |
|----------------------|--|--------------|
| 森林ふれあい課 | 森林づくり、林業振興(助成制度)、地場産木材の利活用、財産区、里山ふれあいセンターの管理運営など | 市役所 西庁舎1階 |
| はだの魅力づくり推進課 | 表丹沢魅力づくり構想の推進、表丹沢のブランディングに関する企画・総合調整など、4駅周辺のにぎわい創造など | 市役所 西庁舎2階 |
| 交通住宅課 住宅政策・移住相談担当 | 市営住宅やミライエ秦野の維持管理・家賃などの徴収、空き家対策、移住相談・支援など | 市役所 西庁舎2階 |

問い合わせ 行政経営課 ☎(82)5102

移転します

子育て支援センター ぽけっと21おおね

4月19日(火)から、ひろはたこども園内に開設します。 ※4月18日(月)まで閉室
開室日 火・木・金曜日
開室時間 午前10時～午後3時



問い合わせ 子育て総務課 ☎(86)3460

月額が変更

国民年金 保険料

保険料改定率の変更により、4月から20円引き下げられ、月額1万6590円になります。

問い合わせ 国保年金課 ☎(82)9614
または
平塚年金事務所 ☎(22)1515

クアーズテック秦野カルチャーホール チケット情報

販売中 ※タウンニュースホール(南矢名1-5-13)で販売。
クアーズテック秦野CHでは4月4日(月)から発売

加藤登紀子 時を超えるもの

5月22日(日) 午後4時～ 大ホール 全席指定 S席 7000円(当日券7500円) A席 6500円(当日券7000円)



問い合わせ クアーズテック秦野CH ☎(81)1211

八重桜咲く渋沢丘陵お花見名水さんぽ

とき・ところ 4月16日(土)午前8時50分 渋沢駅改札前集合～泉蔵寺～頭高山～畑の展望台～正午 定員 30人(申し込み先着順) **費用** 1000円 **申し込み** 4月12日(火)までに電話またはメール(miryoku@city.hadano.kanagawa.jp)



アンバサダーの立石純子さんとハイキング

問い合わせ はだの魅力づくり推進課 ☎(82)9036

今月の / はだの浮世絵コレクション

今回の作品は、曲亭馬琴の長編小説「南総里見八犬伝」の一場面を描いた1枚。物見やぐら「芳流閣」の大屋根の上での決闘シーンは、歌舞伎でも人気の名場面です。宙返りをして倒れる捕り手の姿など、臨場感溢れる迫力ある舞台の様子が伝わってきます。



三代歌川豊國
「八犬伝・芳流閣」

詳しい解説やバックナンバーは市ホームページへ



今月の / Miyanaga コレクション

宮永岳彦の代名詞といえる美人画。油彩画に専念するようになった1970年代、異国情緒溢れる王朝ロマン的な雰囲気表現しようと試みます。金粉を溶かした金泥を使った背景や華麗な衣装の女性たちがハトと戯れる情景がドラマチックなこの作品は、晩年の美人画の特徴とともに、高揚する昭和という時代を表しています。



饗 昭和59年

詳しい解説やバックナンバーは市ホームページへ



問い合わせ 文化振興課 ☎(86)6309

未来に向けて、「ふるさと秦野」を飛躍発展させる

令和4年度予算

予算編成の過程は、市ホームページにあります。



各会計の予算額

全会計、一般会計ともに過去最大の規模

| 会計区分 | 令和4年度 | 令和3年度 | 増減額 | 増減率 |
|-----------|------------|------------|------------|--------|
| 一般会計 | 528億7000万円 | 524億3000万円 | +4億4000万円 | +0.8% |
| 企業会計 | | | | |
| 水道事業 | 37億4900万円 | 32億3000万円 | +5億1900万円 | +16.1% |
| 公共下水道事業 | 57億700万円 | 52億4700万円 | +4億6000万円 | +8.8% |
| 特別会計 | | | | |
| 国民健康保険事業 | 173億2700万円 | 170億2000万円 | +3億700万円 | +1.8% |
| 介護保険事業 | 136億400万円 | 129億300万円 | +7億100万円 | +5.4% |
| 後期高齢者医療事業 | 26億8600万円 | 25億4600万円 | +1億4000万円 | +5.5% |
| 合計 | 959億4300万円 | 933億7600万円 | +25億6700万円 | +2.7% |

令和4年度の一般会計、二つの地方公営企業会計や三つの特別会計の予算総額は、959億4300万円で、前年度と比べて2.7%増加しました。一般会計は、528億7000万円で、前年度と比べて0.8%増加しました。

一般会計と特別会計の違いは？

主に市税を財源とし、福祉や教育、土木など基本的な行政運営の経費として計上するものを「一般会計」といいます。これに対して、国民健康保険事業や介護保険事業など、特定の収入を特定の支出に充てるため、一般会計とは区別して計上するものを「特別会計」といいます。



一般会計 528億7000万円の内訳

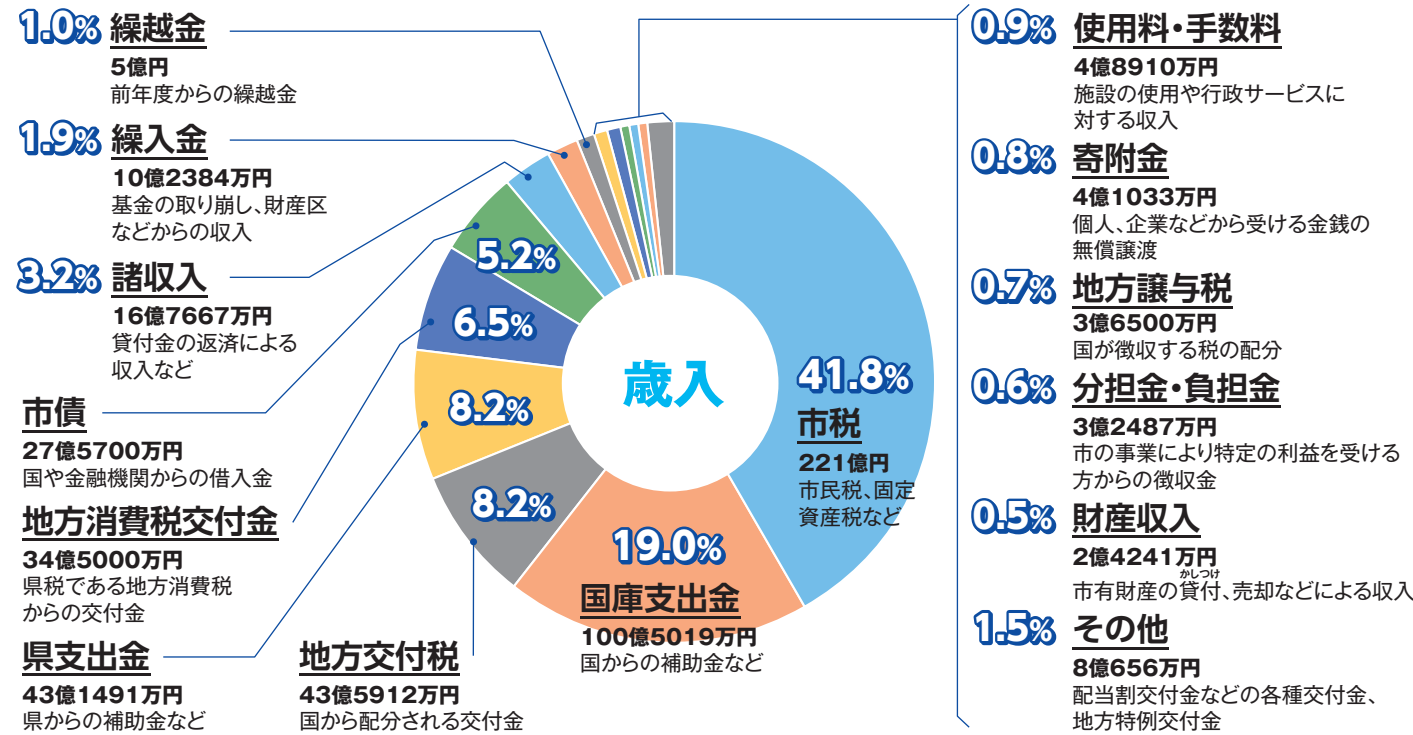

市民1人当たりの予算額 32万7042円
※令和2年国勢調査確定値に基づく
令和4年3月1日現在の推計人口16万1661人で計算。

歳入 市税収入が増加
市税は、新型コロナウイルスの影響で大きく減収すると見込んだ個人、法人市民税に、当初、予測したほどの落ち込みが見られなかったことから、前年度より7億円増の221億円となりました。

一方で、税収不足を補てんする普通交付税とその代替財源の臨時財政対策債の合計は、前年度に比べて4億円減の56億5000万円、財政調整基金繰入金は、7億3180万円減の4億4000万円となりました。

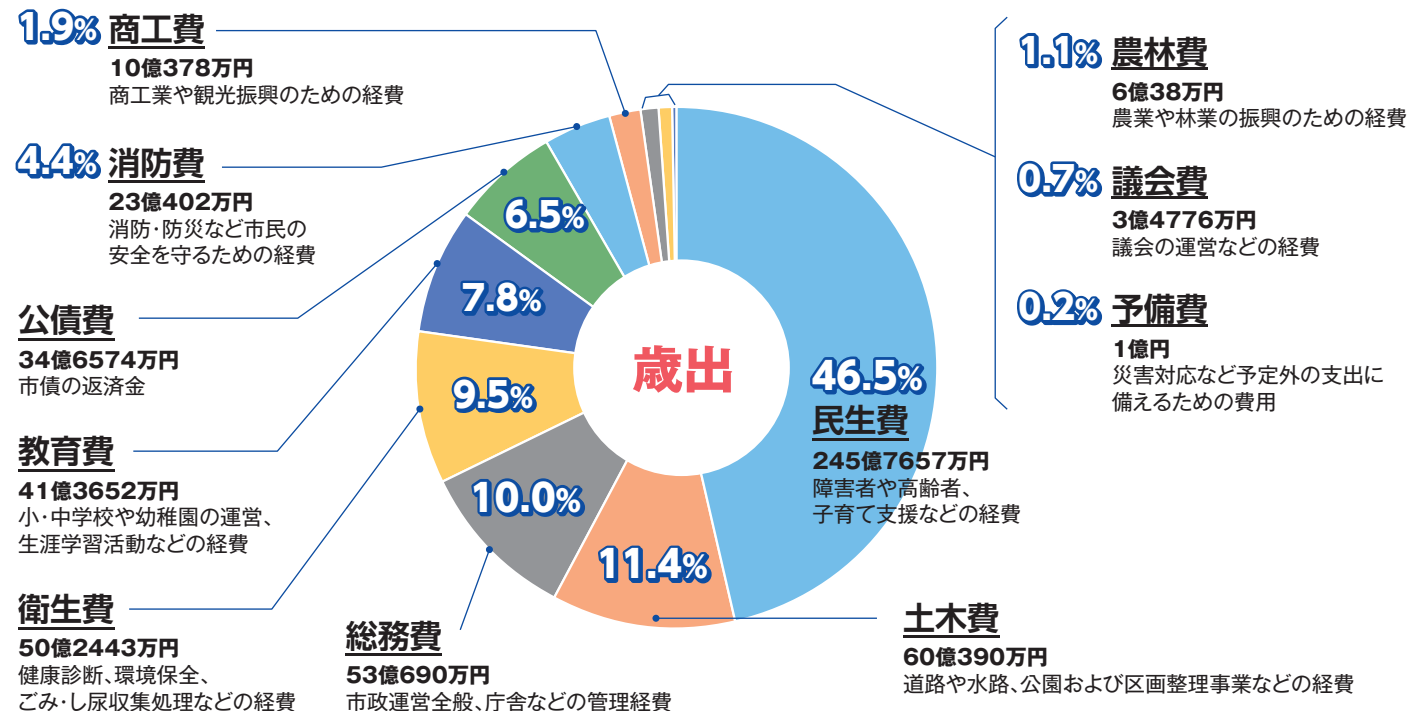

歳出 教育費と消防費が増加
小・中学校給食費の公会計化などに伴い、教育費が前年度より3億8950万円増の41億3652万円となったほか、伊勢原市との共同消防指令センター整備の着手などに伴い、消防費が前年度より1億8704万円増の23億402万円となりました。

一方、東海大学前駅北口エレベーター・エスカレーターの完成に伴い、土木費は前年度より2億2711万円減の60億390万円となりました。

令和4年度の主な取り組み

全国屈指の森林観光都市へ

新型コロナウイルスのワクチン接種を安全かつ迅速に実施するとともに、総合計画の骨格となる「住んでみよう・住み続けよう 秦野みらいづくりプロジェクト」に位置付けた、表丹沢の魅力向上や小田急線4駅周辺のにぎわい創造を一体的に進め、本市を全国屈指の森林観光都市へ押し上げていきます。

新 新規事業 拡 拡充事業



住んでみよう・住み続けよう 秦野みらいづくりプロジェクト

健康で安心して暮らせるプロジェクト 10億6056万円

新 「ゼロカーボンシティ」に向けた取り組みの推進

市庁舎などへの再生可能エネルギー由来電力の導入や、公用車への電気自動車やハイブリッド自動車の導入、小・中学校全校の照明のLED化を進めます。

未来を拓く子育て・教育プロジェクト 11億7164万円

新 AIを活用した学習支援アプリの導入

拡 ひとり親家庭に向けた相談体制の強化

新東名・246バイパスの最大活用プロジェクト 3億1445万円

拡 「表丹沢魅力づくり構想」の推進

「表丹沢ツーリズム（仮称）」の事業化に向けて、民間事業者と連携したモニターツアーなどを実施するとともに、田原ふるさと公園などの整備を行い、「都心から近い山岳・里山アクティビティの聖地」としてブランド化を推進します。



訪れる人の憩いの場に

小田急線4駅周辺のにぎわい創造プロジェクト 1億6122万円

新 商店街店舗等デジタルガイドブックの作成

商店街店舗等ガイドブック「デジタル版メルカHADANO」を作成し、経済活動の本格的な再開を後押しします。

拡 大山へのバスの季節運行の拡充

秋の行楽シーズンに実施していた、大山と鶴巻温泉駅を結ぶ路線バスの運行を、春のシーズンにも拡充することで、より一層の誘客および地元活性化につなげます。



多くの登山客でにぎわう

新たな日常創造プロジェクト 2億1090万円

新 図書館への電子書籍貸出サービスの導入

新 デジタル版「広報はだの」の発行

移住・定住活性化プロジェクト 1億3273万円

新 「はだの丹沢ライフ応援事業」などの創設

移住相談窓口の設置および若者世代などの住宅購入や空き家の活用促進に向けた補助制度を創設し、本市への移住・定住を促進します。

一般会計予算の推移

市税が減少し、扶助費は増加

5、10年前と比較して、歳入では、生産年齢人口の減少などにより市税が減少する一方、歳出では、医療費や障害福祉サービスなどの社会保障に要する扶助費が増加しています。

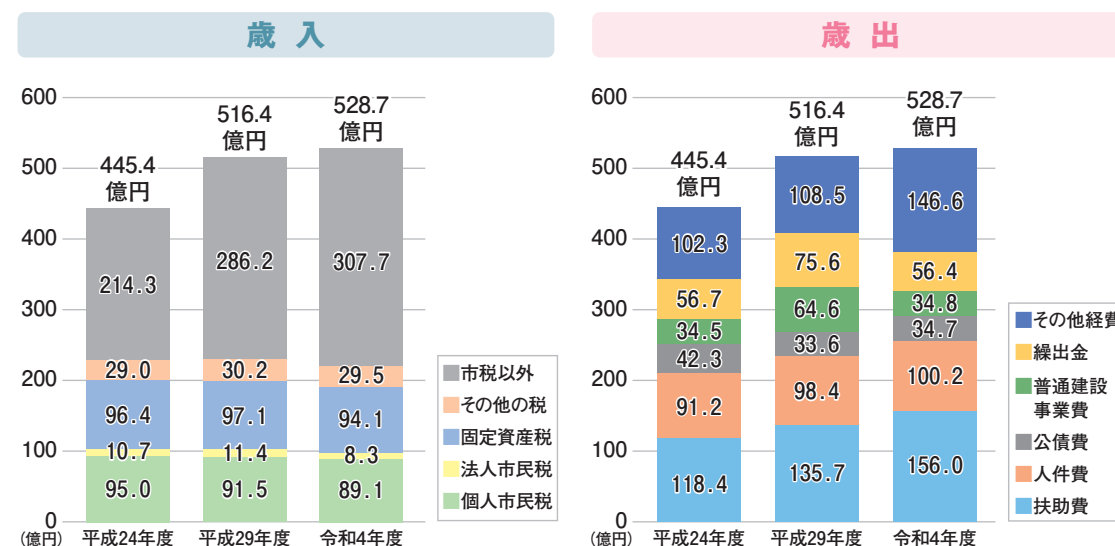

市債残高の推移(全会計総額)

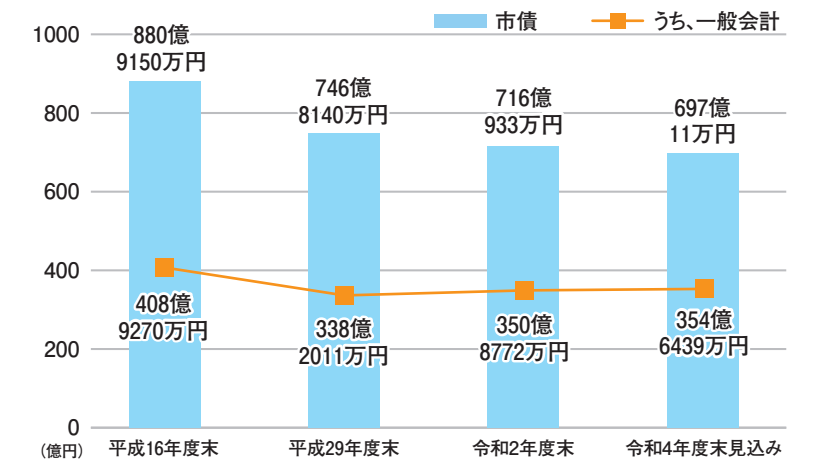

市債とは？

生活の基盤となる道路や公園、下水道、学校などの財産を整備するときに、国などから借り入れるお金です。市債には、将来的にそれらを利用する市民にも返済を負担してもらうことで、世代間の公平を図るという役割があります。

時刻に3輪バイクのパトロール 対 エクセルなど簡単なパソコン操作ができ、普通自動車の運転ができる方 人数 1人 任期 令和5年3月31日まで(開始日は応相談) 勤務日など 週5日程度 午前9時～午後4時半 報酬 時給1044円 用 申し込み書(市役所西庁舎3階地域安全課、市ホームページにあります)を4月8日(金)までに地域安全課へ本人が持参 ※後日面接あり 用 地域安全課 ☎(82)9625

➤ 児童ホーム支援員

勤務内容 小学1～4年生の生活指導など 人数 5人程度 任期 令和5年3月31日まで(開始日は応相談) 勤務日など ◇月～金曜日 放課後～午後6時 ◇土曜日や夏休みなどの長期休業時 午前8時～午後6時 1日4～7時間45分程度 週3～5日程度 ※午後7時までの交代勤務あり 報酬 時給1096円 用 申し込み書(市役所3階子ども育成課、市ホームページにあります)を4月12日(火)までに〒257-8501子ども育成課へ郵送または持参 ※後日面接あり 用 子ども育成課 ☎(86)6310

➤ 児童館の厚生員

勤務内容 児童館の管理運営、児童の指導など 対 次のいずれかに該当する方 ◇幼稚園、小・中学校、高校のいずれかの教諭の資格がある ◇社会福祉士または保育士の資格がある ◇大学で心理・教育・社会・芸術・体育学のいずれかに相当する課程を修了 ◇児童福祉施設職員養成校を卒業 ◇2年以上児童福祉事業に従事 人数 1人 任期 7月1日～令和5年3月31日 勤務日など 月15日(月75時間勤務) 午後1時～5時 ※1日勤務、土・日曜日の交代勤務あり 報酬 月額7万8300円 用 申し

込み書(市役所3階子ども育成課、市ホームページにあります)を、4月13日(水)までに〒257-8501子ども育成課へ郵送または持参 ※後日面接あり 用 子ども育成課 ☎(86)6310

➤ 地下水保全事務補助員

勤務内容 地下水観測データの入力、調査補助など 人数 1人 任期 5月1日～令和5年3月31日 勤務日など 週4日 午前8時半～午後5時15分 報酬 時給1044円 用 申し込み書(市役所西庁舎1階環境共生課、市ホームページにあります)を、4月15日(金)までに環境共生課へ持参 用 環境共生課 ☎(82)9618

➤ 夕暮祭短歌大会の作品

用 自由題 ※1人1首 応募方法 はがきに作品、郵便番号、住所、氏名、年齢(学年)、電話番号を書き、4月30日(出)までに〒257-0015平沢94-1図書館「夕暮祭」係へ郵送。メール(tosyo@)も可 用 図書館 ☎(81)7012

🏆 スポーツ

➤ ふれあいスポーツデー

時 4月2日(土) 午前9時～正午 場 メタックス体育館はだの、カルチャーパーク庭球場など 用 フィットネス、テニスクリニック、ノルディックウォーキングなど 用 スポーツ協会 ☎(84)3376

➤ スポーツ教室

①子ども体操教室 時 4月30日～6月18日の土曜日(5月14日を除く)、6月26日(日) 全8回 午後1時～2時45分(4月30日は午前11時～午後0時45分) 対 平成26年4月2日～29年4月1日生まれの30人 費 5000円 ②子どもテニス教室 時 5月6日～6月24日の金曜日 全8回 午後5時半～6時半

対 小学1～4年生20人 費 5000円 ③ボクシングエアロ教室 時 5月12日～6月30日の木曜日 全8回 午前11時10分～午後0時20分 対 高校生以上40人 費 4000円 ④ピラティス教室 時 5月23日～7月4日の月曜日(6月20日を除く) 全6回 午前10時～11時10分 対 高校生以上15人 費 3000円 場 ①③メタックス体育館はだの、②カルチャーパーク庭球場、④大根公民館 用 ①～③4月4日(月)～10日(日)。抽選、④4月4日～ 用 スポーツ協会 ☎(84)3376

🥗 健康・子育て

➤ 今日からはじめる 血管イキイキ食活のすすめ

時 4月26日(火) 午前10時～11時半 場 保健福祉センター 用 管理栄養士による講話と血管年齢の測定 対 市内在住で74歳以下の血糖値が高い12人(抽選) 締 4月19日(火) 用 健康づ

くり課 ☎(82)9603

➤ 丹沢あおぞら体操会

時 毎月第4木曜日 午前9時半～10時(10・2月は第3木曜日) 場 メタックス体育館はだの 用 はだのさわやか体操などの健康体操 定 各日15人 用 健康づくり課 ☎(82)9603

🏠 施設情報

➤ はだのこども館 ☎(81)7011

キッズおやこ・たいそうひろば 時 4月8日(金) 22日(金) 5月13日(金) 27日(金) 午前10時～11時半 用 親子でダンスやかけっこ、マット遊び キッズおやこ・うたのひろば 時 4月15日(金) 5月20日(金) 午前10時半～11時半 用 親子で童謡やリズム遊び 対 いずれも2歳～未就園児と保護者



新型感染症関連情報

まん延防止等重点措置解除後も 引き続き感染症対策を

感染者数は減少傾向にあるものの、依然として高い水準で推移しています。解除後も警戒を緩めず、高齢者や基礎疾患がある方など重症化リスクが高い方と接するときは家庭内でもマスクを着用する、飲食の場では「少人数」「短時間」「マスク飲食」を徹底するなど、基本的な感染症対策の継続をお願いします。

用 市新型感染症コールセンター ☎(82)9615

お知らせします 新型コロナワクチン3回目接種の接種率

◇65歳以上 84.04% ◇全年代(18歳以上) 47.42% ※3月17日時点 用 市新型コロナワクチンコールセンター ☎0120(228)830

市からの最新情報は

市ホームページ 感染症特設ページ (感染症への対応全般)



市公式LINE 右の二次元コードから「友だち」に追加。



ワクチン情報ページ (接種に関する案内)



緊急情報メール 右の二次元コードから空メールを送信。



公民館・会館だより

定員のあるものは原則申し込み先着順、ないものは原則入場自由です

南公民館 ☎(81)3001

初心者パソコン相談 4月19日(火) 午後1時半～3時半 パソコン持参(Wi-Fi利用可)

キッズガーデン 4月27日(水) 午前10時～10時40分、午前10時50分～11時20分 わらべ歌、読み聞かせなど 各回4歳以下の親子7組

本町公民館 ☎(84)5100

アフタヌーンコンサート 4月11日(月) 午後1時半～2時半 70人 500円

みんなで歌おう「なつかしい、春の歌」 4月19日(火) 午前10時～11時半 15人 300円

子ども凧作り教室 4月30日(土) 午前9時半～午後0時半 和凧作りと凧揚げ 20人 350円

渋沢公民館 ☎(87)7751

八重桜のシフォンケーキ 4月23日(土) 午前9時半～正午 12人 1000円

南が丘公民館 ☎(84)6411

伝承わらべうた 4月12日(火) 26日(火) 午前11時半～午後0時半 各日0歳児の親子8組 500円

母と子の絵本を楽しむ会 4月20日(水) 午前10時～11時 7組(保護者のみの参加可)

上公民館 ☎(87)0212

HKDらくらく体操教室 4月28日(水) 午後1時半～3時 音楽に合わせた軽い体操 60歳以上15人

桜の花の写真募集 2Lサイズ3作品まで 写真の裏面に住所、氏名、撮影場所、電話番号を書き、4月30日(出)までに上公民館へ郵送または持参 ※展示は5月10日(火)～22日(日)

堀川公民館 ☎(87)4111

世界一やさしい体操「ハーモニー体操」 4月20日(水) 午前10時～正午 10人 150円

利用者説明会 4月23日(土) 午前10時～11時

施設予約システム初心者操作説明会 4月23日(土) 午後1時～3時 パソコンやスマートフォンからの予約方法など 15人

大根公民館 ☎(77)7421

四季の写真展 4月17日(日)～5月14日(土)

伊勢原三ノ宮周辺 春の自然観察会 4月22日(金) 午前9時鶴巻温泉駅北口改札前集合～午後3時 15人 170円(バス代は実費) ※雨天時は28日(水)

楽しい絵本(紙芝居)の読み聞かせ 5月8日(日) 午後1時半～2時 「こいのぼりくんのさんぽ」など

東公民館 ☎(82)3232

レコードカフェ「メモリーズ」 4月27日(水) 5月25日(水) 午後1時半～3時 各日50人

うたの泉 4月30日(土) 午後1時半～3時 30人 150円

鶴巻公民館 ☎(76)0463

初めてのコグニサイズ 4月22日(金) 午前9時～10時半 20人

北公民館 ☎(75)1678

パソコン何でも相談 4月2日(土) 午前9時～正午(受け付けは11時まで) パソコン持参

絵本とお友だち 4月12日(火) 午前10時半～11時半 未就園児の親子5組(当日受け付け可)

西公民館 ☎(88)0003

ブック展「花」 4月25日(月)まで 本の展示と貸し出し

利用者説明会 4月17日(日) 午前10時～11時 50人

ほうらい会館 ☎(81)8310

手作りあんこで桜餅を作る 4月16日(土) 午前9時半～正午 9人 800円

コツコツ貯筋体操「骨盤周りを整えて楽しく生活力を高めるボール体操」 4月21日(水) 午前10時～11時15分 17人



定員のあるものは原則申し込み先着順、ないものは原則入場自由です。市のメールアドレスは@以下に city.hadano.kanagawa.jp を付けてください。

| | | | | | |
|---|-----|---|----|---|-------|
| 時 | とき | 対 | 対象 | 申 | 申し込み |
| 場 | ところ | 定 | 定員 | 締 | 締め切り |
| 内 | 内容 | 費 | 費用 | 問 | 問い合わせ |

行政一般

助成します 給食費や学用品費などの就学費用

経済的理由で就学が困難な市立小・中学生の保護者、または市内在住で県立中等教育学校の前期課程に在籍する生徒の保護者 注意 引き続き希望する方も申請が必要 申請書(市内の小・中学校、市役所教育庁舎2階学校教育課、公民館、駅連絡所にあります)に必要書類を添えて、4月28日(木)までに〒257-8501 学校教育課へ郵送または持参 ※5月以降に提出したときは、申請月分から支給 学校教育課☎(84)2785

(公財)秦野ロータリー奨学基金 交通遺児等奨学金制度

市内在住で、主に生計を支えている方が交通事故または災害で亡くなった幼稚園、こども園、小・中学校、高校などに在籍する遺児の保護者 支給額 年5万5000~7万円 願書と在籍園・校からの推薦書(市役所教育庁舎2階学校教育課にあります)を4月28日(木)までに〒257-8501 学校教育課へ郵送または持参 学校教育課☎(84)2785

確認できます 土地や家屋の評価額

自分の土地や家屋の評価が適正かどうか、縦覧帳簿で周辺の評価額と比較できます。また、課税される物件や評価額が分かる固定資産課税台帳の閲覧もできます。 縦覧帳簿の縦覧 時5月31日(木)まで 納税

者 固定資産課税台帳の閲覧 納税義務者、借地人・借家人などの利害関係人(賃貸借契約書などが必要) 市役所2階資産税課 ※運転免許証や保険証など本人確認ができるものを持参。代理人の場合は委任状が必要 注意 6月1日(水)以降は有料 資産税課☎(82)7390・7391

文化芸術活動に助成します 文化振興基金活用事業

市内在住・在勤または市内に活動拠点がある個人または団体が、4月1日~令和5年3月31日に実施する文化芸術のための展示、公演、講演などの事業 助成額 自己負担額の2分の1以内(個人10万円、団体30万円が上限) 申請書(市役所教育庁舎1階文化振興課、公民館、市ホームページなどにあります)に必要書類を添えて、4月18日(月)~6月3日(金)に〒257-8501 文化振興課へ郵送または持参 文化振興課☎(86)6309

福祉の手当

- ①特別障害者手当 常に特別な介護が必要な20歳以上の在宅重度障害者(入院が3カ月を超えるときを除く)
- ②障害児福祉手当 常に特別な介護が必要な20歳未満の在宅重度障害児(障害を理由に公的年金を受給している方を除く)
- ③特別児童扶養手当 20歳未満で知的・身体・精神障害の状態が中度以上の在宅障害児(障害を理由に公的年金を受給している方を除く)を監護している保護者
- ④県在宅重度障害者等手当 65歳未満で障害者手帳を取得し、令和4年8月1日現在、県内に続けて6カ月以上の住民登録があり、常に特別な介護を必要とする在宅重度障害者(入院が3カ月を超えるときを除く)
- ⑤市在宅障害者福祉手当 次のいずれかに該当する方 身体障害者手帳4級以上 知能指数が50以下と判定された 身体障害者手帳5・6級を持ち、知能指数が70以下と判定された 精神障害者保健福祉手帳1・2級を持ち、申請日時点で市内に続けて1年以上住民登録があり、入院が6カ月を超えていない ※特別障害者手

当などの受給者を除く。障害児福祉手当の受給者は減額 市特別支援学校等在学者福祉手当 盲学校、ろう学校または養護学校に在学している生徒の保護者 ※いずれも施設の入所者を除く。①~④は所得制限あり 障害福祉課☎(82)7616

交付します 福祉タクシー利用券

市内在住で、次のいずれかに該当する方 身体障害者手帳1・2級 知能指数35以下と判定された 療育手帳A1・A2 精神障害者保健福祉手帳1級 特定医療費(指定難病)医療受給者 小児慢性特定疾病医療受給者 寝たきり高齢者の登録者 先天性血液凝固因子障害等医療受給者 特別障害者手当受給者 ※施設入所者、自動車燃料費または施設通所交通費助成の受給者、生活保護受給者を除く 障害者手帳または特定医療費(指定難病)医療受給者証などを市役所1階障害福祉課へ持参 障害福祉課☎(82)7616

国民年金の学生納付特例制度

満20歳以上の学生で、国民年金の保険料が納付できない方は、在学中の納付が猶予されます。申請時点の2年1カ月前の分まで申請できます。 ※昨年度利用した方も申請が必要 国保年金課☎(82)9614または平塚年金事務所☎(22)1515

受講料の一部を助成します 介護職員初任者研修支援補助金

研修終了日の翌日以降に市内の介護事業所で6カ月以上勤務した方 ※市税などを完納していること 助成額 受講料の3分の1(上限3万円) ※先着順 6カ月勤務後から6カ月以内に申し込み書(市役所1階高齢介護課、市ホームページにあります)に必要書類を添えて、高齢介護課へ持参 高齢介護課☎(86)6583

設置費用を補助します 家庭用小型合併処理浄化槽

市街化調整区域内で公共下水道計画区域外の専用住宅で、単独処理浄化槽またはくみ取り式トイレから付け替えるもの ※新築や建て替えを除く 補助額 5人槽 58万1000円 7人槽 72万4000円 10人槽 95万9000円 ※付帯工事費は50~60万円(人槽により異なります) 生活環境課☎(86)6037

適正管理で水質汚染を防止 浄化槽の法定検査や保守点検を

浄化槽の設置者は、年1回の法定検査、年3~4回の保守点検、年1回以上の清掃が義務付けられています。 (一社)県保健協会西湘支所☎(73)0511 ※点検業者は県平塚保健福祉事務所へ、清掃業者は生活環境課へ問い合わせください 県平塚保健福祉事務所秦野センター☎(82)1428または生活環境課☎(86)6037

催し

里山を歩こう 春らんまん

時場4月16日(土)午前9時東公民館集合~正午 内野鳥や植物の観察 定20人 費200円 環境共生課☎(82)9618

スケッチハイキング 県立秦野戸川公園の八重桜とチューリップを描く

時場4月21日(木)午前8時55分渋沢駅改札前集合~午後3時 定20人 費3000円 観光協会☎(82)8833

目指せ秦野名水名人 秦野名水名人講座

時場4月23日(土) 6月18日(土) 7月2日(土) 8月20日(土) 市役所西庁舎3階大会議室 5月28日(土)午前9時市役所集合~くずはの家~正午 ※全5回受講すると、秦野名水名人に認定 定20人 費2000円 環境共生課☎(82)9618

点字の仕組みを学ぶ 点訳ボランティア講座

時5月13日~7月15日の金曜日 全10回 午前10時~正午 場保健福祉センター 定8人 費500円 社会福祉協議会☎(84)7711

観光ボランティアと歩こう 文命堤(岩流瀬)とジャカラダ・アジサイ

時場6月11日(土)午前8時半新松田駅北口改札前集合~電車~JR東山北駅~河村館跡~文命西堤・地藏堂~ジャカラダ(岩流瀬)~文命東堤~午後3時開成町アジサイ公園 ※雨天中止 定30人 費500円(交通費は実費) 4月11日(月)~6月8日(木) 秦野駅観光案内所☎(80)2303

募集

地域安全課の事務補助員

勤務内容 事務作業、小学校の下校

4月から

成年年齢が18歳に

携帯電話の契約やローンの借り入れなど、親の同意がなくてもさまざまな契約ができるようになります。消費者トラブルに注意し、困ったときは市消費生活センター☎(82)5181へ連絡してください。

市民相談人権課☎(82)5128



催し案内

- はだの響79回定期演奏会 4月3日(日) 午後2時~4時半 クアーズテック秦野CH 1000円(4歳~高校生は500円) 市民交響楽団・馬城☎090(2768)1150
- 写童倶楽部写真展 4月5日(火)~10日(日) 午前10時~午後5時(5日は午後1時~、10日は午後4時まで) 宮永岳彦記念美術館 佐々木☎090(9328)8645

- サンライフ書道同好会展 4月10日(日)~5月13日(金) サンライフ鶴巻 森山☎(81)9514
- 絵画展コラボコンサート 4月17日(日) 午後1時半~4時 北公民館 50人 jtagu-120450@dream.comへメール プレイバック'70・田栗☎(75)0229
- 相談・遺言・後見無料相談 4月16日(土) 5月21日(土) 6月18日(土) 午後1時~3時 保健福祉センター 各日3人 コスモス成年後見サポートセンター・大澤☎(73)6918
- その他
- 小学生陸上競技教室 4月18日~6月20日の月曜日

- 全10回 午後5時45分~7時 カルチャーパーク 陸上競技場 小学3年生以上30人 4000円 市陸上競技協会・原☎090(2642)4193
- 講演「チャレンジこそが成長の糧」 5月8日(日) 午後1時~4時 クアーズテック秦野CH 講師 林文子氏(前横浜市長) 秦野名水ロータリークラブ事務局☎(81)1355
- 東海大学生涯学習講座 漢方やアロマ、考古学など、5~7月の講座の申し込みを受け付けています。内容などはホームページ(https://ext.tokai.ac.jp/)にあります。問い合わせは東海大学生涯学習講座事務局ext@tsc.u-tokai.ac.jpへ

秦野ガス・ネイチャーパーク くずはに出掛けよう

4月23日(土) 地学のじかん 富士・箱根・桜島の火山灰をくらべよう

とき 午前9時半～11時半 対象 小学生以上20人
(申し込み先着順。小学3年生以下は保護者同伴)

4月29日(金) 春のグリーンオリエンテーリング

受け付け 午前9時半～午後2時
※参加者におまけプレゼント
もりりんと遊ぼう とき 午前10時半～正午、午後1時半～2時半



子供に大人気

問い合わせ くずはの家 ☎(84)7874



くずはの広場



秦野ガス(株)

くずはの広場が 秦野ガス・ネイチャー パークくずはに



地域活性化が我々の使命



秦野ガス(株)
友添修吾代表取締役社長

市民の生活に欠かせないライフラインを提供する秦野ガス(株)。長年の地域の緑化などの環境保全や災害対策の講習会といった地域貢献活動にも、積極的に取り組んでいる。

愛称の「秦野ガス・ネイチャーパークくずは」は、社内公募約70点の中から選ばれた。友添社長は、「社員全員の思いが詰まった名前です。」

「市と一緒」に自然観察会の開催をしたり、未来を担う子供たちへのSDGsなどの環境教育の場として活用したりできたらと思っています」と意気込む。今後、さらに緑溢れる秦野になっていくことが楽しみだ。

ネイチャーには自然豊かな、パークには遊びやイベントなど楽しくてわくわくする場所という意味が込められています」と笑顔で語る。

応募のきっかけは、昨年11月に市と東京ガス、秦野ガスでカーボンニュートラルのまちづくりに向けて包括連携協定を締結したこと。協定にある「市民との共創によるまちづくり」のために何かできないかと考えたときに、ネイミングライツへの応募を決めた。「市と一緒に自然観察会の開催をしたり、未来を担う子供たちへのSDGsなどの環境教育の場として活用したりできたらと思っています」と意気込む。今後、さらに緑溢れる秦野になっていくことが楽しみだ。

問い合わせ 財産管理課 ☎(82)5124

本日から、ネイミングライツ(命名権)により愛称が付く公共施設に、新たに「秦野ガス・ネイチャーパークくずは」が仲間入りしました。これからも、より親しみやすく魅力的な公共施設として運営していきます。

こんにちは赤ちゃん

申し込み時1歳未満。右の二次元コードまたは市ホームページから電子申請。※加工や装飾をした画像は掲載できません



守屋 実彩子ちゃん
(2・10・20生 堀西)



小林 朱寿ちゃん
(3・2・10生 今泉)



山下 すみれちゃん
(3・5・26生 鶴巻北)



天野 瑛斗ちゃん
(3・5・26生 曲松)

参加者募集

緑の祭典 かながわ未来の森づくり2022 in はだの

とき 5月22日(日) 午前9時～午後3時 ところ 表丹沢野外活動センター 内容 記念植樹、森林探訪会、アルプホルンの演奏、木工工作などの体験ブース、飲食・物販・キッチンカーの出店など 定員 400人(抽選)



植樹を体験してみよう

申し込み 郵便番号、住所、電話番号、参加者全員の氏名、希望する集合場所(秦野駅または市役所)を書き、5月6日(金)までに〒220-0073横浜市西区岡野2-12-20(公財)かながわトラストみどり財団「緑の祭典係」へ郵送またはファクス(045(412)2300)。財団ホームページ(<http://www.ktm.or.jp>)からも可

問い合わせ 森林ふれあい課 ☎(82)9631

入賞者が決定

2021 秦野観光写真コンクール



大賞作品「丹沢の雲海富士」

1362点の中から、橋本俊明さんの作品が最優秀賞に当たる「大賞」に選ばれました。その他の入賞者は、次のとおりです(敬称略)。

- 特選 藤山祐司 原井忠 岡本裕 佐々木利夫 小林昭五 増田功二
- その他の賞(順不同) 佐藤正一 加藤庸介 吉田敏幸 高津弘人 小平和男 岩本義清 佐藤泰弘 山家訓 早野由香 廣澤一憲

入賞作品の展示

とき・ところ 4月8日(金)～17日(日) 本町公民館 4月23日(土)～5月8日(日) 東公民館

問い合わせ 観光協会 ☎(82)8833

〈広告の掲載・お問い合わせは、広報広聴課までお気軽にご連絡ください〉

家族葬専用ホール「たんざわ」「月」「星」

広告



(外観イメージ)



※写真は一例です

事前相談
式場見学は随時
ご覧いただけます

いつでもお気軽に
ご相談ください



※写真は一例です

セレモニーホール
富士見斎場

秦野市曾屋1011(秦野火葬場隣)

TEL0463-84-0222

24時間365日受付

※本館でも家族葬を施行いたします。



保険の疑問を専門家に無料相談!

保険の新規加入・見直し

広告

ほけんの窓口

ほけんの窓口 秦野店

ご予約はお電話・ホームページから受付中!

☎0800-222-6610

〒257-0042 秦野市海町4-16 宇山ビル3F

■営業時間 10:00～19:00 年中無休(年末年始を除く) ■駐車場 あり ■キッズスペース・授乳室・ベビーベッド あり

冊子をお持ちのうえご相談の方にノベルティをプレゼント!

募集代理店 株式会社オフィス・アウル HM21-240630-585

ほけんの窓口
マスコミマーケティング
「イイネコ」



成人保健 成人の健康診査・がん検診など

※年齢はすべて令和5年3月31日現在のものです。

このページに関する問い合わせ 健康づくり課 ☎(82)9603
後期高齢者の人間ドックの問い合わせ 国保年金課 ☎(82)5491
国民健康保険の人間ドックの問い合わせ 国保年金課 ☎(82)9613

| 種別 | 実施方法 | 対象者 年齢は令和5年3月31日時点 | 内容 | 費用など (予定) | 実施期間・申込方法など | | | | | | | | | | | | | | | | | | |
|--|---------------------------------|------------------------------------|--|---------------|--|-------|------|------------|---------------------------------|--------|--------|--------|----------|------|--------|---------------|------|--------|---------------|--|--------|--|--|
| がん検診 申込必要 | 胃 | 40歳以上 | バリウムによる胃部X線撮影 | 1000円 | がん検診・市民健康診査(39歳以下) ★対象年齢で、勤務先などで検(健)診や人間ドックを受診する機会のない方が対象です。 ★受診希望で申込をしていない方、過去に申込していても3年間受診をしていない方は、再申込が必要です。 優先申込の期限・方法 【申込期限】 令和4年4月11日(月)まで 【申込方法】 申込用紙の提出、または電子申請 ①申込用紙の提出(電話申込不可) 健康づくり課に郵送または持参してください。 ②電子申請(申込期間終了後は受付できません) 二次元コードまたは市ホームページ https://www.city.hadano.kanagawa.jp/ から手続きをしてください。 【申込用紙設置場所】健康づくり課、国保年金課、公民館、駅連絡所、保健福祉センター、中野健康センター、サンライフ鶴巻など 追加申込方法 6月13日(月)以降に健康づくり課で手続きしてください。 実施方法について ①集団検診 日時および会場を定めて実施します。集団検診で申込すれば、同日にまとめて受診することができます。(※乳がん検診は他の検診との同日受診ができません。) ②施設検診 指定医療機関で実施します。 実施期間・案内郵送予定 | | | | | | | | | | | | | | | | | | |
| | 大腸 | | 便潜血反応検査(検便2日分) | 500円 | | | | | | | | | | | | | | | | | | | |
| | 肺 | | 胸部X線撮影 ※喀痰検査(50歳以上で必要の方のみ) | 300円 ※500円 | | | | | | | | | | | | | | | | | | | |
| | 子宮(頸部) | 集団検診 | 20歳以上の女性 (受診間隔) 2年に1回 | 頸部細胞検査 | | 800円 | | | | | | | | | | | | | | | | | |
| | | 施設検診 | | 頸部細胞検査、内診 | | 1700円 | | | | | | | | | | | | | | | | | |
| | 乳 | 集団検診または施設検診 | 40歳以上の女性 (受診間隔) 2年に1回 | マンモグラフィ検査 | | 1500円 | | | | | | | | | | | | | | | | | |
| 前立腺 | 施設検診 | 50歳以上 80歳以下の男性 | 採血によるPSA検査 | 500円 | | | | | | | | | | | | | | | | | | | |
| 健康診査 | 施設検診 | 39歳以下 | 問診、身長、体重、腹囲、血圧測定、尿検査、血液検査、医師の聴打診、(医師の判断により眼底検査、心電図) | 1500円 | <table border="1"> <thead> <tr> <th>種別</th> <th>実施期間</th> <th>優先申込案内郵送予定</th> <th>追加申込案内郵送予定</th> </tr> </thead> <tbody> <tr> <td rowspan="2">がん検診</td> <td>(集団検診)</td> <td>6月～翌2月</td> <td>指定日の1カ月前</td> <td>9月以降</td> </tr> <tr> <td>(施設検診)</td> <td>子宮・乳 肺・前立腺</td> <td>6月上旬</td> <td>6月中旬以降</td> </tr> <tr> <td colspan="2">市民健康診査(39歳以下)</td> <td>6月～翌3月</td> <td></td> <td></td> </tr> </tbody> </table> | 種別 | 実施期間 | 優先申込案内郵送予定 | 追加申込案内郵送予定 | がん検診 | (集団検診) | 6月～翌2月 | 指定日の1カ月前 | 9月以降 | (施設検診) | 子宮・乳 肺・前立腺 | 6月上旬 | 6月中旬以降 | 市民健康診査(39歳以下) | | 6月～翌3月 | | |
| 種別 | 実施期間 | 優先申込案内郵送予定 | 追加申込案内郵送予定 | | | | | | | | | | | | | | | | | | | | |
| がん検診 | (集団検診) | 6月～翌2月 | 指定日の1カ月前 | 9月以降 | | | | | | | | | | | | | | | | | | | |
| | (施設検診) | 子宮・乳 肺・前立腺 | 6月上旬 | 6月中旬以降 | | | | | | | | | | | | | | | | | | | |
| 市民健康診査(39歳以下) | | 6月～翌3月 | | | | | | | | | | | | | | | | | | | | | |
| 特定健康診査 後期高齢者健康診査 肝炎ウイルス検査 歯周病検診 申込不要 | 特定健康診査 | 40歳以上で国民健康保険に加入している方 | 問診、身長、体重、腹囲、血圧測定、尿検査、血液検査、医師の聴打診、(医師の判断により眼底検査、心電図) | 1500円 | 特定健康診査・後期高齢者健康診査・肝炎ウイルス検査・歯周病検診 <table border="1"> <thead> <tr> <th>種別</th> <th>実施期間</th> <th>案内郵送予定</th> </tr> </thead> <tbody> <tr> <td>特定健康診査・後期高齢者健康診査・肝炎ウイルス検査・歯周病検診</td> <td>6月～翌3月</td> <td>6月上旬</td> </tr> </tbody> </table> ※対象者に受診券を送付しますので、申し込みの必要はありません。 ★40歳から74歳までの方には、医療保険者が実施する「特定健康診査」の対象となります。国民健康保険に加入している方は、国保年金課から案内しますが、その他の医療保険に加入されている方は各医療保険者に確認してください。 ★肝炎ウイルス検査については、40歳の方に受診券を送付します。また、41歳以上で過去に肝炎ウイルス検査を受けたことがない方で受診を希望されるときは、健康づくり課へお問い合わせください。 | 種別 | 実施期間 | 案内郵送予定 | 特定健康診査・後期高齢者健康診査・肝炎ウイルス検査・歯周病検診 | 6月～翌3月 | 6月上旬 | | | | | | | | | | | | |
| | 種別 | 実施期間 | 案内郵送予定 | | | | | | | | | | | | | | | | | | | | |
| | 特定健康診査・後期高齢者健康診査・肝炎ウイルス検査・歯周病検診 | 6月～翌3月 | 6月上旬 | | | | | | | | | | | | | | | | | | | | |
| | 後期高齢者健康診査 | 神奈川県後期高齢者医療制度に加入している方 | ※市が実施する人間ドックとの重複受診不可 | 無料 | | | | | | | | | | | | | | | | | | | |
| 肝炎ウイルス検査 | 40歳以上の方で過去に肝炎ウイルス検査を受けたことがない方 | B型C型肝炎ウイルス検査 | 無料 | | | | | | | | | | | | | | | | | | | | |
| 歯周病検診 | 40歳・50歳・60歳・70歳の方 | 歯周病予防のための検査 | 700円 | | | | | | | | | | | | | | | | | | | | |
| 後期高齢者の人間ドック 国民健康保険の人間ドック 申込必要 | 後期高齢者の人間ドック | 神奈川県後期高齢者医療制度に加入している方(期間内に申し込みした方) | 問診、身長、体重、腹囲、血圧測定、尿検査、血液検査、心電図、眼科検査、聴力、肺胃部検査等 ※後期高齢者健康診査との重複受診不可 | 1万円を助成 | 人間ドック 令和4年3月31日までに申し込んだ方で、市税等に未納がない方には、利用券を4月下旬に送付します。(4月以降も予算の範囲内で随時受付) ※後期高齢者の人間ドックに関する問い合わせは、国保年金課 ☎(82)5491まで 令和4年3月31日までに申し込んだ方には、利用券を4月下旬に送付します。(4月以降も予算の範囲内で随時受付)※市税等に未納がなく、国民健康保険税を前年度1年度分すべて支払っている方が対象です。 ※国民健康保険の人間ドックに関する問い合わせは、国保年金課 ☎(82)9613まで | | | | | | | | | | | | | | | | | | |
| | 国民健康保険の人間ドック | 40歳以上で国民健康保険に加入している方(期間内に申し込みした方) | 後期高齢者人間ドックと同じ ※特定健康診査との重複受診不可 | 2万円を助成 | | | | | | | | | | | | | | | | | | | |

費用免除 がん検診、市民健康診査、特定健康診査、歯周病検診について、次の方は費用が免除になります。
 ●70歳以上(手続の必要はありません。) ●生活保護世帯(受診の際に「生活保護受給証明書」を提出してください。) ●「費用免除措置確認書」の交付を受けた方(受診前に本人確認ができる書面を持参のうえ、6月中旬以降に健康づくり課で申請してください。市民税非課税世帯の方が交付対象)

乳がん、子宮頸がん検診無料クーポン券
 申込の有無にかかわらず、令和4年度に有効な無料クーポンを交付します。(6月初旬発送)
 対象者：乳がん(昭和56年4月2日～昭和57年4月1日生まれの女性)、子宮頸がん(平成13年4月2日～平成14年4月1日生まれの女性)

健康手帳
 健康手帳は、厚生労働省のホームページからダウンロードできます。健康診査やがん検診、通院等の記録をし、健康管理にご活用ください。

感染症予防のために

- マスクを使いましょう
 - マスク着用で、飛沫感染等のリスクを減らすことができます
- 手洗いをしましょう
 - 石鹸をよく泡立て、すみずみまで洗う
 - 流水で20秒以上すすぎましょう
- こまめな換気と湿度に気をつけましょう
- 十分な休養とバランスの良い食事をとりましょう

休日・夜間の急病人診療

| | 休日夜間急患診療所 ☎(81)5019 | 歯科休日急患診療所 ☎(83)3120 | 薬剤師会薬局 ☎(83)3330 |
|------|------------------------|--|---------------------|
| 診療科目 | 内科・外科・小児科 | 歯科 | 調剤 |
| 所在地 | 曾屋11 | 今川町1-3秦野駅前農協ビル3階 | 曾屋21-27 |
| 受付時間 | 平日夜間 | 午後8時～10時45分 | 午後8時～11時 |
| | 日・祝日・年末年始 | 午前9時～11時半、 午後1時～4時半、 午後7時～10時45分 | 午前9時～午後4時半 |

診療時には、健康保険証または医療証(交付を受けた方)を必ず持参してください。
 ●救急指定病院の当番医療機関や午後11時以降の病人等の診療の相談は、消防本部☎(81)0119にお問い合わせください。
 ●眼科・耳鼻咽喉科の休日診療は、当番医が担当します。当番医は、消防本部☎(81)0119にお問い合わせください。

かながわ小児救急ダイヤル
 相談時間 毎日午後6時～翌日午前8時
 電話番号 プッシュホン回線・携帯電話☎#8000 ダイヤル回線・IP電話☎045(722)8000
 相談内容 お子さんの体調の急変等に関する一般的な助言
 相談対応者 専任の相談員(看護師など)
 利用上の注意 この電話相談は助言を行うものであり、電話による診断・治療を行うものではありません。
 問い合わせ 県保健医療部医療課 ☎045(210)4874

かかりつけ医・かかりつけ歯科医・かかりつけ薬局を持ちましょう。
 救急医療体制について 詳しくは市HPへ

救急車の正しい使い方 救急車は、緊急性の高いけがや病気などに限って利用しましょう。

母子保健

はだの子育て応援センター 「はぐるーむ」

「はぐるーむ」とは、秦野市が設置している子育て世代包括支援センターの名称です。妊娠や出産、子育てには不安や戸惑いにつきもの。「はぐるーむ」では保健師、助産師、管理栄養士がさまざまな事業を通じて継続的にサポートします。

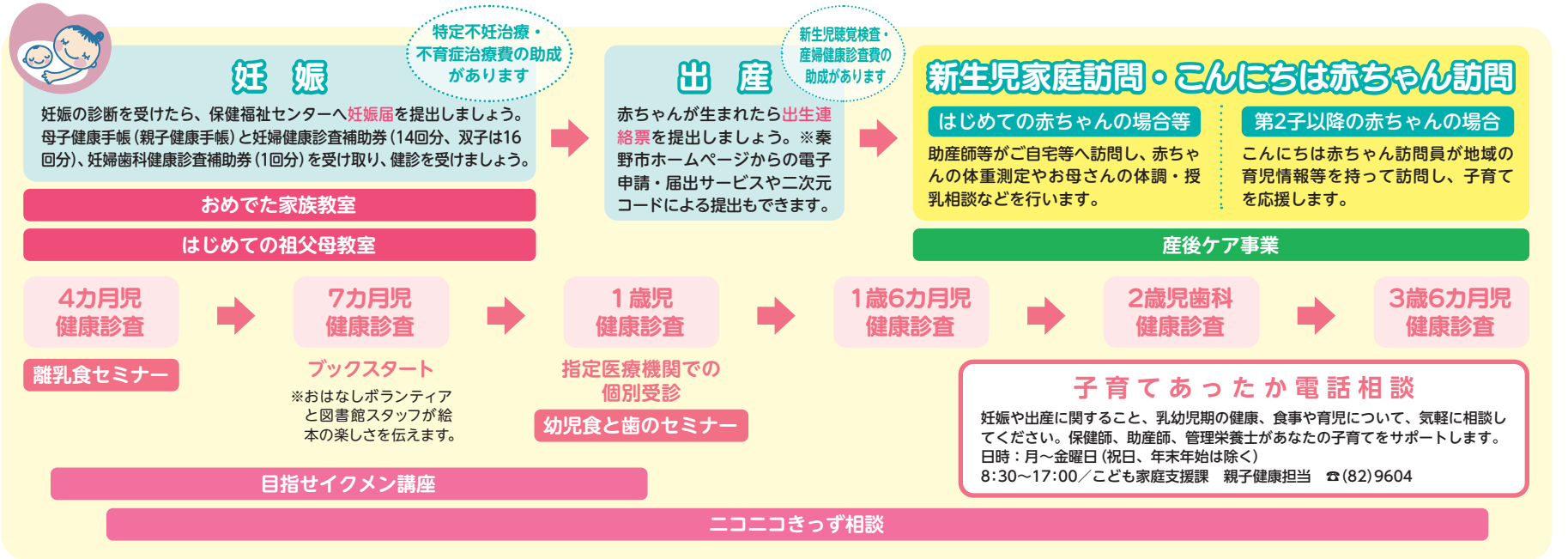

電子母子手帳アプリ「はだのっこ」 by母子モのご案内

予防接種や子育て記録がスマートフォンで便利に使えるサービスです。利用方法は、こども家庭支援課親子健康担当 ☎ (82)9604 までお問い合わせください。

おめでた家族教室

予約制 (対象：妊婦とその夫やパートナー・家族)

お母さんと赤ちゃんの健康と安全な出産のための教室です。

- ① 快適なマタニティライフを過ごすために
- ② お産を知ろう & 赤ちゃんの不思議 & エクササイズ
- ③ ようこそ！赤ちゃん みんなで子育て

※6月、11月はパパの育児、パパとママのメンタルヘルズ講座 & 沐浴。
※日程、場所等は妊娠届時に配布したチラシや市のホームページをご覧ください。

【費用】初回参加時のみ1組100円

はじめての祖父母教室

予約制 (対象：祖父母)

最近の子育て事情や赤ちゃんのお風呂の実習を体験します。あなたもパパ・ママの心強い子育てサポーターに!!

| 年/月 | 8月 | 年/月 | 1月 |
|------|----|------|----|
| 令和4年 | 3 | 令和5年 | 16 |
| 曜日 | 水 | 曜日 | 月 |

【場所】保健福祉センター(※会場は要問い合わせ)
【時間】13:30~15:30
【費用】1組100円

目指せイクメン講座

予約制 (対象：4カ月から11カ月までのお子さん)

子育て中のパパ(ママ)と交流しながら、子育てに役立つ講座や楽しい手遊びを体験します。

| 年/月 | 5月 | 7月 | 10月 | 12月 | 年/月 | 2月 |
|------|----|----|-----|-----|------|----|
| 令和4年 | 14 | 9 | 8 | 17 | 令和5年 | 18 |
| 曜日 | 土 | 土 | 土 | 土 | 曜日 | 土 |

【場所】保健福祉センター
※会場は要問い合わせ
【時間】9:30~11:10(受付 9:15~)

ニコニコきずり相談

予約制 (対象：就学前までのお子さん)

お子さんのからだの発育発達、言葉や食事のことなど、日々の子育てで心配なことを相談できます。

【日程】【受付時間】13:00~15:00 【場所】保健福祉センター1階 健診諸室

| 年/月 | 4月 | 5月 | 6月 | 7月 | 8月 | 9月 | 10月 | 11月 | 12月 | 年/月 | 1月 | 2月 | 3月 |
|------|----|----|----|----|----|----|-----|-----|-----|------|----|----|----|
| 令和4年 | 20 | 25 | 29 | 27 | 24 | 21 | 19 | 16 | 14 | 令和5年 | 18 | 22 | 15 |
| 曜日 | 水 | 水 | 水 | 水 | 水 | 水 | 水 | 水 | 水 | 曜日 | 水 | 水 | 水 |

乳幼児健診 1~15日生まれの方は前半、16~31日生まれの方は後半の日程で受診してください。持ち物/母子健康手帳(親子健康手帳)、健診票、薄手のバスタオル(全健診共通)、歯ブラシ(1歳6カ月児・2歳児)、視力と聴力の調査票(3歳6カ月児) ※事前に健診票をお送りします。健診月になっても届かないときは、ご連絡ください。

| 事業名 | 対象・内容 | 場所 | 受付時間 | 令和4年 | | | | | | | | | | | | 令和5年 | | | | | | | | | | | | | | | |
|------------|--|--------------|-------------|----------------------|------|----|------|----|------|-----|------|-----|------|----|-----|------|-----|----|------|----|------|----|------|----|------|----|------|----|-----|--|--|
| | | | | 4月 | 5月 | 6月 | 7月 | 8月 | 9月 | 10月 | 11月 | 12月 | 1月 | 2月 | 3月 | | | | | | | | | | | | | | | | |
| 4カ月児健康診査 | 4カ月になる月 身体計測、腎エコー検診、診察、育児相談、離乳食の話 | 保健福祉センター健診諸室 | 12:40~13:30 | 前半 15 | R3 | 13 | R4 | 10 | R4 | 15 | R4 | 19 | R4 | 16 | R4 | 14 | R4 | 11 | R4 | 16 | R4 | 13 | R4 | 10 | R4 | 10 | R4 | | | | |
| | | | | 後半 22 | 12月生 | 27 | 1月生 | 24 | 2月生 | 29 | 3月生 | 26 | 4月生 | 30 | 5月生 | 28 | 6月生 | 25 | 7月生 | 23 | 8月生 | 27 | 9月生 | 24 | 10月生 | 24 | 11月生 | | | | |
| 7カ月児健康診査 | 7カ月になった翌月 身体計測、診察、栄養相談、育児相談、ブックスタート、歯の話(希望者) | 保健福祉センター健診諸室 | 13:30 | 前半 12 | R3 | 17 | R3 | 14 | R3 | 12 | R3 | 9 | R3 | 13 | R4 | 11 | R4 | 15 | R4 | 13 | R4 | 17 | R4 | 14 | R4 | 7 | R4 | | | | |
| | | | | 後半 26 | 8月生 | 31 | 9月生 | 28 | 10月生 | 26 | 11月生 | 30 | 12月生 | 27 | 1月生 | 25 | 2月生 | 29 | 3月生 | 20 | 4月生 | 24 | 5月生 | 28 | 6月生 | 14 | 7月生 | | | | |
| 1歳児健康診査 | 1歳の誕生日の前日~1歳1カ月になる前々日 | | | 指定医療機関で確認し、受診してください。 | | | | | | | | | | | | | | | | | | | | | | | | | | | |
| 1歳6カ月児健康診査 | 1歳6カ月になった翌月 身体計測、診察、歯科健診、歯科相談、育児相談、栄養相談 | 保健福祉センター健診諸室 | 12:40~13:30 | 前半 13 | R2 | 11 | R2 | 1 | R2 | 6 | R2 | 17 | R3 | 14 | R3 | 12 | R3 | 9 | R3 | 7 | R3 | 11 | R3 | 1 | R3 | 8 | R3 | | | | |
| | | | | 後半 27 | 9月生 | 18 | 10月生 | 22 | 11月生 | 20 | 12月生 | 31 | 1月生 | 28 | 2月生 | 26 | 3月生 | 30 | 4月生 | 21 | 5月生 | 25 | 6月生 | 25 | 7月生 | 15 | 8月生 | 22 | 8月生 | | |
| 2歳児歯科健康診査 | 2歳になった翌月 歯科健診、フッ素塗布(100円)、こどもの食育と歯科相談、育児相談、栄養相談 | 保健福祉センター健診諸室 | 12:40~13:30 | 前半 21 | R2 | 12 | R2 | 2 | R2 | 21 | R2 | 18 | R2 | 15 | R2 | 20 | R2 | 10 | R2 | 1 | R2 | 12 | R2 | 2 | R3 | 2 | R3 | | | | |
| | | | | 後半 28 | 3月生 | 26 | 4月生 | 23 | 5月生 | 28 | 6月生 | 25 | 7月生 | 29 | 8月生 | 27 | 9月生 | 24 | 10月生 | 22 | 11月生 | 26 | 12月生 | 16 | 1月生 | 23 | 2月生 | | | | |
| 3歳6カ月児健康診査 | 3歳6カ月になった翌月 身体計測、診察、歯科健診、こどもの食育、育児相談、栄養相談、視聴覚検査 | 保健福祉センター健診諸室 | 12:40~13:30 | 前半 8 | H30 | 10 | H30 | 7 | H30 | 5 | H30 | 2 | H31 | 6 | H31 | 4 | H31 | 8 | H31 | 2 | R1 | 10 | R1 | 7 | R1 | 3 | R1 | | | | |
| | | | | 後半 19 | 9月生 | 24 | 10月生 | 21 | 11月生 | 19 | 12月生 | 23 | 1月生 | 20 | 2月生 | 18 | 3月生 | 22 | 4月生 | 9 | 5月生 | 31 | 6月生 | 21 | 7月生 | 17 | 8月生 | | | | |

事業の詳細はホームページなどでもご案内しています。
市ホームページ ⇒ 健診・予防接種

感染症の流行や災害などで、事業の中止や内容の変更がある場合も、ホームページでお知らせします。

乳幼児健診や教室に関する予約や問い合わせ
こども家庭支援課 親子健康担当 ☎ (82)9604
こんにちは赤ちゃん訪問に関する問い合わせ
こども家庭支援課 こども若者相談担当 ☎ (82)3341

予防接種



問い合わせ 子育て家庭支援課 親子健康担当 ☎(82)9604
高年齢者の予防接種に関する問い合わせ 健康づくり課 ☎(82)9603

予防接種を受けられない場合 ◎体温が37.5℃を超えている ◎重篤な急性疾患にかかっている
◎予防接種を受けてひどいアレルギーを起こしたことがある ◎その他、医師が不適当な状態と判断した場合

子どもの予防接種

予防接種は子どもを病気から守り、感染症の流行を防ぐものです。お子さんの体調が良い日に受けましょう。予防接種の効果や目的、副反応、予防接種健康被害救済制度などを理解して接種してください。(出生届時にお渡しした冊子「予防接種と子どもの健康」などをお読みください)

接種方法(個別接種) 秦野伊勢原医師会および平塚市医師会に加入している医院(市契約医療機関)で接種できます。(予約が必要な医療機関もありますので、事前に医療機関にお問い合わせください。) **持ち物** 母子健康手帳(親子健康手帳)・健康保険証または住所・生年月日が分かるもの(予診票は医療機関にあります。) **費用** 無料(対象年齢を過ぎると有料になります)

定期予防接種 ・対象(無料で受けられる)期間→ ・目安にしたい時期→

| 種類 | 年齢 | 年齢 | | | | | | | | | | | | | | | | | | | 標準的な接種方法 | | | | |
|-------|------------------------------------|----------------------|-------|-----|-----|-----|-----|-----|----|----|----|----|--------------------------------------|----|----|------|-------------------------|---------------|--------------------------|-----|---|--|--|-----|-----|
| | | 出生時 | 2カ月 | 3カ月 | 4カ月 | 5カ月 | 6カ月 | 8カ月 | 1歳 | 2歳 | 3歳 | 4歳 | 5歳 | 6歳 | 7歳 | 8歳 | 9歳 | 10歳 | 11歳 | 12歳 | | 13歳 | 14歳 | 15歳 | 16歳 |
| 生 | ロタウイルス | 生後6週から | ①② | | | | | | | | | | 生後24週まで | | | | | | | | | 2回経口接種 接種時期:生後6週から24週まで 初回接種は、生後6週から生後14週6日までの間に接種。初回から27日以上の間隔をおいて2回目を接種 | | | |
| | ロタテック | 生後6週から | ①②③ | | | | | | | | | | 生後32週まで | | | | | | | | | 3回経口接種 接種時期:生後6週から32週まで 初回接種は、生後6週から生後14週6日までの間に接種。初回から27日以上の間隔をおいて2回目、更に2回目から27日以上の間隔をおいて3回目を接種 | | | |
| 不活化 | Hib(ヒブ) | 2カ月から | ①②③ | | | | | | | | | | | | | ④ | 5歳未満 | | | | | 標準的接種 4回接種 開始時期:生後2カ月～7カ月未満 初回接種(①②③):27日～56日の間隔で3回接種 追加接種(④):初回終了後、7～13月の間隔をおいて1回接種 | | | |
| 不活化 | 小児用肺炎球菌 | 2カ月から | ①②③ | | | | | | | | | | | | | ④ | 5歳未満 | | | | | 標準的接種 4回接種 開始時期:生後2カ月～7カ月未満 初回接種(①②③):27日以上の間隔をおいて3回接種 追加接種(④):初回終了後、60日以上の間隔をおいて生後12～15カ月未満で1回接種 | | | |
| 不活化 | B型肝炎 | 2カ月から | ①② | | | | | | | | | | | | ③ | 1歳未満 | | | | | 3回接種 生後2カ月～1歳未満 1回目から27日以上の間隔をおいて2回目、更に1回目から139日以上の間隔をおいて3回目を接種 | | | | |
| 不活化 | 四種混合 (ジフテリア・破傷風・百日せき・不活化ポリオ) | 3カ月から | ①②③ | | | | | | | | | | | | | ④ | 7歳6カ月未満 | | | | | 標準的接種 4回接種 初回接種(①②③):20日～56日間隔で3回接種 追加接種(④):初回終了後、12～18月に1回接種 | | | |
| 生 | BCG | 生後 | | | | | | | | | | | | | | | | 1歳未満 | 1回接種 接種時期 生後5カ月～8カ月未満 | | | | | | |
| 生 | 麻しん・風しん | | 1歳から | | | | | | | | | | | | | 2歳未満 | (年長児)平成28年4月2日～29年4月1日生 | | | | | 各期1回接種 第1期接種は1歳になったら早めに接種します。 第2期接種は小学校就学前の1年間です。 いわゆる幼稚園、保育園の年長児が接種対象です。 | | | |
| 生 | 水痘 | | 1歳から | | | | | | | | | | | | | ①② | 3歳未満 | | | | | 2回接種 生後12月～15月で1回接種し、1回目接種後、6カ月から12カ月の間隔(標準的)をおいて1回接種します。 | | | |
| 不活化 | 日本脳炎 | H19.4.2生まれ以降の方 | 6カ月から | | | | | | | | | | | | | ①②③ | 7歳6カ月未満 | | | | | 4回接種 標準的な間隔 1期初回(①②):6日～28日間隔で2回接種 1期追加(③):1期初回接種後、おおむね1年おいて1回接種 2期(④):9歳以上13歳未満で1回接種(1期追加からおおむね5年おいて) ※平成19年4月2日から平成21年10月1日生まれの方は、1期の不足回数を2期で接種することができます。 | | | |
| | | H14.4.2～H19.4.1生まれの方 | | | | | | | | | | | 平成14年4月2日～19年4月1日生は20歳未満まで接種可能(4回接種) | | | | | 9歳以上 | 13歳未満 | | | | | | |
| トキソイド | 二種混合 (ジフテリア・破傷風) | | | | | | | | | | | | 11歳以上 | | | | | 13歳未満 | | | | | 1回接種 接種時期11歳～13歳未満 | | |
| 不活化 | HPV (ヒトパピローマウイルス 感染症※女性のみ対象) | H18.4.2～H23.4.1生まれの方 | | | | | | | | | | | 小学6年生から | | | | | ①②③ | | | | | 3回接種 2回目:1回目の接種から1カ月後又は2カ月後 3回目:1回目の接種から6カ月後 ※平成9年4月2日から平成18年4月1日生まれの方は、令和7年3月末までは公費で接種ができます。 | | |
| | | H9.4.2～H18.4.1生まれの方 | | | | | | | | | | | 平成9年4月2日～平成18年4月1日生 | | | | | 令和7年3月末まで接種可能 | | | | | | | |

●日本脳炎の予防接種について…平成17年5月から平成22年3月まで積極的接種勧奨を中止していたため、接種回数が不足している場合があります。平成14年4月2日から平成19年4月1日生の方は20歳未満で合計4回の接種となるよう接種します。

●HPVワクチンの予防接種について…全国で接種後の健康被害の症状が多数報告されたことにより、積極的勧奨をすべきではないとの厚生労働省の通知があり、本市においても積極的な接種勧奨を控えていましたが、令和3年11月26日付の厚生労働省の通知に基づき、積極的勧奨を再開することとなりました。積極的勧奨の差し控えにより接種機会を逃した人(平成9年度～平成17年度生まれの女性)は、特例措置として令和7年3月末まで従来の対象年齢を超えて接種を行うことができます。接種を受ける場合は、厚生労働省のホームページ等をよくご覧いただき、医師に相談して、ワクチンの効果やリスク等について十分にご理解の上接種してください。



厚生労働省ホームページ

接種間隔にご注意!

予防接種をしてから次の予防接種を受けるまでに必要な間隔があります。

| | |
|---------|--|
| 注射生ワクチン | BCG、麻しん・風しん、水痘 |
| 経口生ワクチン | ロタウイルス |
| 不活化ワクチン | 四種混合、二種混合、日本脳炎、ポリオ、ヒブ、小児用肺炎球菌、HPV、インフルエンザ、B型肝炎 |

・次の注射生ワクチン(BCG、麻しん・風しん、水痘)まで27日以上おく
・その他のワクチンを受ける場合は接種間隔の制限なし

接種間隔の制限なし

任意予防接種 小児・妊婦インフルエンザ予防接種…感染症予防の一つとして、接種費用の一部を補助します。詳細は10月頃の「広報はだの」でお知らせします。

やむを得ず 県外での 予防接種を 希望する方へ 県外への里帰り出産などの事情により、定期予防接種の対象期間中に秦野市契約医療機関で接種できないお子様について、秦野市の契約医療機関以外での定期予防接種を希望する場合は、ご相談ください。接種前に手続きをすることで、定期予防接種にかかった費用の全額または一部を償還払い(払戻し)で助成をします。【対象者】 秦野市に住民票がある方で次のいずれかに該当する方 ●県外への里帰り出産で出生した子で、生後4カ月以内に本市の契約医療機関で接種できない方 ●重篤な疾病のため通院や入院する契約外医療機関の医師の指示により、その医療機関で接種することが望ましい方【手続きの流れ】 接種する医療機関を決め、受け方を確認してから子育て家庭支援課親子健康担当へご連絡ください。①接種医療機関を決定後、接種前に予防接種依頼申請書を提出してください。依頼申請日以降で10日程度余裕をもって接種希望日を設定してください。②申請後、予防接種依頼書(接種医療機関に定期予防接種としての実施責任が、秦野市にあることを示すために必要な書類)と秦野市予防接種予診票の交付をします。③接種後、費用助成の申請をしてください。

成人の予防接種

風しんの予防接種費用助成 …妊娠中の女性が風しんにかかると、赤ちゃんに難聴や心疾患、白内障や緑内障などの障害(先天性風しん症候群)が起こる可能性があります。先天性風しん症候群を予防するため、昨年度に引き続き次のとおり風しんの予防接種費用の助成を実施します。

| | | |
|---|---|---|
| 実施期間 令和4年4月1日～令和5年3月31日(金) | 助成回数 1人1回(過去に麻しん・風しん等接種費用の助成を受けた方は対象外となります。) | 持ち物 健康保険証など住所の確認ができるもの |
| 対象者 風しんにかかったことがなく、風しんワクチン*1の接種を2回受けたことのない方で、次のいずれかに該当する方 *1風しんワクチン(MR、MMRを含む) | 助成額 麻しん風しん混合ワクチン 8000円 風しん単独ワクチン 4000円 | 接種場所 市内協力医療機関 接種希望の医療機関へ助成の実施を確認し、予約をしてから接種してください。 |
| ① 妊娠を予定又は希望している女性 ② 妊娠を予定又は希望している女性のパートナー ③ 妊娠している女性のパートナー 注意 …妊娠している女性は接種できません。女性が接種した場合は、接種後2カ月は妊娠を避けてください。女性のパートナーで、下段の風しん抗体検査及び予防接種の対象者は該当なりません。 | ワクチン 麻しん風しん混合ワクチン又は風しん単独ワクチン 自己負担額 あり(接種料金は医療機関により異なります。接種料金から費用助成額を除いた額を自己負担額として医療機関に支払います。市への事前申請は不要です。) | ※風しんの抗体検査を神奈川県が行っています。詳しくは、神奈川県のホームページをご覧ください。 神奈川県 風しん 検索 |

成人男性の風しん抗体検査および予防接種

実施期間 2025年3月まで(3年間延長になります) **対象者** 昭和37年4月2日から昭和54年4月1日の間に生まれた男性 **費用** 無料
実施方法 クーポン券未使用の方へ、2022年4月頃に新しいクーポン券を発行します。クーポン券を受け取った方は、まずは抗体検査を受けましょう。
抗体検査および予防接種は、全国の実施医療機関などで受けられます。詳しくは、厚生労働省のホームページをご覧ください。

高齢者の予防接種

- 高齢者インフルエンザ予防接種** …インフルエンザは、重症化する肺炎などを併発して生命にもかかわってきますので、特に注意が必要です。詳細は10月頃の「広報はだの」でお知らせします。
- 高齢者用肺炎球菌ワクチン予防接種** …肺炎などの感染症を予防し、重症化を防ぐための予防接種です。詳細は4月15日号の「広報はだの」でお知らせします。

●市内の医療機関

休日・夜間の急病人診療は、1ページに記載しています(令和4年4月1日現在)
※午後休診の〇曜日は、午前が休診です。

診療科目・休診日は変更することもありますので、各医療機関に確認してください。

病院 番号に〇のついている医療機関は、禁煙治療(保険診療有)を実施している医療機関です。

Table of medical facilities in the city. Columns include medical facility name, phone number, address, medical department, and day off.

- List of medical departments and their abbreviations, such as 内科, 外科, 小児科, etc.

医院

Table of hospitals. Columns include hospital name, phone number, address, medical department, and day off.

歯科医院

番号の前に◎の付いている歯科医院は、歯周病検診実施医療機関です。日・祝には、歯科休日急患診療所でも受診できます。

Table of dental hospitals. Columns include dental hospital name, phone number, address, and day off.

※詳細の診療日及び診療時間については各医院にお問い合わせください